

## EDITAL RETIFICADO

**PROCESSO LICITATÓRIO Nº 029.2026**

**CONCORRÊNCIA PÚBLICA ELETRÔNICA Nº 003/2026**

O Município de BALDIM-MG, através da Comissão de Contratação divulga para conhecimento do público interessado que no dia **15/05/2026**, às **08:00h**, receberá as Propostas Comerciais, para o objeto desta Concorrência Pública Eletrônica, Critério de Julgamento: Menor Preço - **REGIME DE EXECUÇÃO EMPREITADA POR PREÇO GLOBAL**, modo de disputa ABERTO, mediante as condições estabelecidas no presente instrumento convocatório, que se subordina às normas gerais da Lei 14.133, de 1º de abril de 2.021, e suas alterações pelo pela portaria nº 111 de 05 de Julho de 2024.

### 1. DAS PUBLICAÇÕES E INTIMAÇÕES

1.1. Todas as publicações e intimações, inclusive para fins de recurso, serão feitas no órgão de divulgação oficial do Município, que é o quadro de avisos afixado no hall de entrada da Prefeitura, conforme dispõe a Lei Municipal nº704/2001 e no site oficial no endereço eletrônico [www.baldim.mg.gov.br](http://www.baldim.mg.gov.br)

### 2. DO OBJETO

2.1. Constitui objeto desta licitação a CONTRATAÇÃO DE EMPRESA ESPECIALIZADA PARA CONSTRUÇÃO DE UMA QUADRA POLIESPORTIVA PARA ESCOLA MUNICIPAL SÃO BERNARDO NA SEDE DO MUNICÍPIO DE BALDIM-MG (QUADRA TIPO 3 - 504M<sup>2</sup> - PROGRAMA DE FORTALECIMENTO DAS ESCOLAS MUNICIPAIS), no Município de Baldim-MG, conforme especificações dos Memoriais Descritivos, Projetos, Planilha de custos e anexos.

### 3. DA DOTAÇÃO ORÇAMENTÁRIA

3.1. As despesas decorrentes desta Concorrência Pública Eletrônica correrão à conta das dotações orçamentárias nº 02.12.10.12.361.0188.1244.4.4.90.51.00

### 4. DA PARTICIPAÇÃO

4.1. Poderão participar da presente licitação os interessados que atenderem a todas as exigências constantes deste Edital e seus anexos, inclusive quanto à documentação.



4.1.1. Será admitida a participação de empresas em consórcio, nos termos do artigo 15 da lei 14.133/2021.

4.1.1.1. O compromisso público ou particular de constituição do consórcio, subscrito pelos consorciados, deverá ser anexado ao sistema juntamente da proposta, contendo, pelo menos, os seguintes elementos:

- a) Designação do consórcio e sua composição;
- b) Finalidade do consórcio;
- c) Prazo de duração do consórcio, que deve coincidir, no mínimo, com o prazo de vigência contratual;
- d) Endereço do consórcio e o foro competente para dirimir eventuais demandas entre os consorciados;
- e) Definição das obrigações e responsabilidades de cada consorciado e das prestações específicas, inclusive a proporção econômica e financeira da respectiva participação, de cada consorciado em relação ao objeto licitado;
- f) Previsão de responsabilidade solidária de todos os consorciados pelos atos praticados pelo consórcio, tanto na fase de licitação quanto na de execução do contrato, abrangendo também os encargos fiscais, trabalhistas e administrativos referentes ao objeto da contratação;
- g) Indicação da empresa responsável pelo consórcio e seu respectivo representante legal, que terá poderes para receber citação, interpor e desistir de recursos, firmar o contrato e praticar os demais atos necessários à participação na licitação e execução do objeto contratado;
- h) Compromisso subscrito pelas consorciadas de que o consórcio não terá a sua composição modificada sem a prévia e expressa anuência da Prefeitura de Baldim, até o cumprimento do objeto da contratação, mediante a emissão do termo de recebimento definitivo, observado o prazo de duração do consórcio, definido na alínea "c" do item.

4.1.2. Os profissionais organizados sob a forma de cooperativa poderão participar de licitação quando:

4.1.2.1. a constituição e o funcionamento da cooperativa observarem as regras estabelecidas na legislação aplicável, em especial a Lei de nº 5764/71, a Lei de nº 12.690/12, e a Lei Complementar de nº 130/09;

4.1.2.2. apresentar demonstrativo de atuação em regime cooperado, com repartição de receitas e despesas entre os cooperados;

4.1.2.3. qualquer cooperado, com igual qualificação, for capaz de executar o objeto contratado, vedado à Administração indicar nominalmente pessoas;

4.1.2.4. o objeto da licitação referir-se, em se tratando de cooperativas enquadradas na Lei de nº 12.690/12, a serviços especializados constantes do objeto social da cooperativa, a serem executados de forma complementar à sua atuação.



4.2. Para ter acesso ao sistema eletrônico, os interessados em participar deste processo deverão ter conhecimento acerca do seu funcionamento e regulamento e receber instruções detalhadas para a correta utilização do sistema.

4.3. Não poderão participar desta concorrência pública eletrônica os interessados que:

4.3.1. se encontrarem em processo de falência, de dissolução, de fusão, de cisão ou de incorporação;

4.3.2. estejam cumprindo suspensão temporária de participação em licitação e impedimento de contratar com o Município, tenham sido declarados inidôneos para licitar ou contratar com a Administração Pública;

4.3.3. sejam estrangeiros que não tenham representação legal no Brasil com poderes expressos para receber citação e responder administrativa e judicialmente;

4.3.4. Seja autor do anteprojeto, do projeto básico ou do projeto executivo, pessoa física ou jurídica, quando a licitação versar sobre obra, serviços ou fornecimento de bens a ele relacionados;

4.3.4.1. Equiparam-se aos autores do projeto as empresas integrantes do mesmo grupo econômico;

4.3.4.2 Empresa, isoladamente ou em consórcio, responsável pela elaboração do projeto básico ou do projeto executivo, ou empresa da qual o autor do projeto seja dirigente, gerente, controlador, acionista ou detentor de mais de 5% (cinco por cento) do capital com direito a voto, responsável técnico ou subcontratado, quando a licitação versar sobre obra, serviços ou fornecimento de bens a ela necessários;

4.3.5. mantenha vínculo de natureza técnica, comercial, econômica, financeira, trabalhista ou civil com dirigente do órgão ou entidade contratante ou com agente público que desempenhe função na licitação ou atue na fiscalização ou na gestão do contrato, ou que deles seja cônjuge, companheiro ou parente em linha reta, colateral ou por afinidade, até o terceiro grau;

4.3.5.1. A vedação do item anterior se estende para eventuais subcontratadas.

4.3.6. pessoa física ou jurídica que, nos 5 (cinco) anos anteriores à divulgação do edital, tenha sido condenada judicialmente, com trânsito em julgado, por exploração de trabalho infantil, por submissão de trabalhadores a condições análogas às de escravo ou por contratação de adolescentes nos casos vedados pela legislação trabalhista;

4.3.7. empresas controladoras, controladas ou coligadas, nos termos da Lei nº 6.404, de 15 de dezembro de 1976, concorrendo entre si;

4.4. O licitante interessado deverá encaminhar proposta exclusivamente por meio do sistema eletrônico até a data e o horário marcados para abertura da sessão, quando então se encerrará automaticamente a etapa de envio da proposta.

4.5. O licitante deverá consignar na forma expressa no sistema eletrônico o valor total ofertado para cada item (resultado da multiplicação do valor unitário pela quantidade), já inclusos todos os tributos, fretes, tarifas e demais despesas decorrentes da execução do objeto.

4.6. O licitante deverá fazer em campo próprio do sistema eletrônico a descrição detalhada do produto ofertado ou colocar a expressão "de acordo com o edital".



4.7. O licitante deverá declarar em campo próprio do sistema eletrônico que cumpre plenamente os requisitos de habilitação, que sua proposta está em conformidade com as exigências do edital e que observa a proibição prevista no art. 7º, XXXIII, da Constituição Federal, sob pena de inabilitação, sem prejuízo da aplicação das penalidades previstas em tópico específico deste edital.

4.8. O licitante enquadrado como microempresa ou empresa de pequeno porte deverá declarar em campo próprio do sistema eletrônico que atende aos requisitos do art. 3º da Lei Complementar n. 123/2006 para fazer jus aos benefícios previstos nessa lei.

4.9. Declaração falsa relativa ao cumprimento dos requisitos de habilitação, à conformidade da proposta ou ao enquadramento como microempresa ou empresa de pequeno porte sujeitará o licitante às sanções previstas neste edital.

4.10. Todas as propostas ficarão disponíveis no sistema eletrônico.

4.11. Qualquer elemento que possa identificar o licitante importará desclassificação da proposta, sem prejuízo das sanções previstas neste edital.

4.12. Até a abertura da sessão, o licitante poderá retirar ou substituir a proposta anteriormente encaminhada.

4.13. As propostas terão validade de 60 (sessenta) dias, contados da data de abertura da sessão pública estabelecida no preâmbulo deste edital.

4.14. Decorrido o prazo de validade das propostas sem convocação para contratação, ficam os licitantes liberados dos compromissos assumidos.

## **5. DO CADASTRO E CREDENCIAMENTO**

5.1. A licitante deverá se cadastrar como usuária perante o provedor do sistema eletrônico utilizado no certame, qual seja, [www.licitardigital.com.br](http://www.licitardigital.com.br), sendo observado o seguinte:

a) O credenciamento para acesso ao sistema ocorrerá pela atribuição de chave de identificação e de senha pessoal e intransferível;

b) A chave de identificação e senha serão utilizadas em qualquer processo eletrônico;

c) Deverão comunicar imediatamente ao provedor do sistema qualquer acontecimento que possa comprometer o sigilo ou a inviabilidade do uso da senha, para imediato bloqueio de acesso;

d) A senha de acesso é de responsabilidade exclusiva do usuário, não cabendo ao provedor do [www.licitardigital.com.br](http://www.licitardigital.com.br), ou ao órgão promotor da licitação responsabilidade por eventuais danos decorrentes do uso indevido da senha, ainda que por terceiros;

e) Deverão solicitar o cancelamento da chave de identificação ou da senha de acesso por interesse próprio.

5.2. O cadastro no sistema eletrônico deverá ser feito no portal, no sítio [www.licitardigital.com.br](http://www.licitardigital.com.br), por meio de certificado digital conferido pela Infraestrutura de Chaves Públicas Brasileira – ICP – Brasil.

5.3. O credenciamento junto ao provedor do sistema implica a responsabilidade do licitante ou de seu representante legal e a presunção de sua capacidade técnica para realização das transações inerentes a este Pregão.



5.4. O licitante responsabiliza-se exclusiva e formalmente pelas transações efetuadas em seu nome, assume como firmes e verdadeiras suas propostas e seus lances, inclusive os atos praticados diretamente ou por seu representante, excluída a responsabilidade do provedor do sistema ou do órgão ou entidade promotora da licitação por eventuais danos decorrentes de uso indevido das credenciais de acesso, ainda que por terceiros.

5.5. É de responsabilidade do cadastrado conferir a exatidão dos seus dados cadastrais no sistema e mantê-los atualizados junto aos órgãos responsáveis pela informação, devendo proceder, imediatamente, à correção ou à alteração dos registros tão logo identifique incorreção ou aqueles se tornem desatualizados.

5.5.1.A não observância do disposto no subitem anterior poderá ensejar desclassificação no momento da habilitação.

5.6. Caberá ao licitante acompanhar as operações no sistema eletrônico durante o processo licitatório e responsabilizar-se pelo ônus decorrente de eventuais perdas diante da inobservância de mensagens emitidas pelo sistema ou de sua desconexão.

5.7. Declarado encerrado o credenciamento pela Comissão de Contratação, não serão admitidos novos proponentes.

## **6 - DA APRESENTAÇÃO DOS DOCUMENTOS**

6.1. Após a publicação do edital, os licitantes encaminharão, exclusivamente por meio do sistema, proposta com a descrição do objeto ofertado e o preço, até a data e o horário estabelecidos para abertura da sessão pública.

a) A etapa de que trata o item 6.1 será encerrada com a abertura da sessão pública.

b) O envio da proposta, nos termos do disposto no item 6.1, ocorrerá por meio de chave de acesso e senha.

c) O licitante declarará, em campo próprio do sistema, o cumprimento dos requisitos para a habilitação e a conformidade de sua proposta com as exigências do edital.

d) Os licitantes poderão retirar ou substituir a proposta inserida no sistema, até a abertura da sessão pública.

e) Na etapa de apresentação da proposta e dos documentos de habilitação pelo licitante, observado o disposto no item 6.1, não haverá ordem de classificação das propostas, o que ocorrerá somente após os procedimentos de negociação das propostas de que trata o Capítulo VII do Decreto Municipal nº015/2024.

f) Os documentos que compõem a proposta do licitante melhor classificado serão disponibilizados para avaliação à Comissão de Contratação e para acesso público somente após o encerramento do envio de lances.

g) Os documentos complementares à proposta e à habilitação, quando necessários à confirmação daqueles exigidos no edital e já apresentados, serão encaminhados pelo licitante melhor classificado após o encerramento do envio de lances, observado o prazo de, no mínimo, duas horas, contado da solicitação no sistema pela Comissão de Contratação.



h) Durante a sessão pública, a comunicação entre a Comissão de Contratação e os licitantes ocorrerá exclusivamente mediante troca de mensagens, em campo próprio do sistema eletrônico.

l) Cabe ao licitante acompanhar as operações no sistema eletrônico durante a sessão da concorrência pública eletrônica, ficando responsável pelo ônus decorrente da perda de negócios diante da inobservância de qualquer mensagem emitida pelo sistema ou por estar desconectado do sistema, inclusive quanto ao não encaminhamento de documento afeto ao certame.

## **7. DAS PROPOSTAS COMERCIAIS**

7.1. São requisitos da proposta de preço:

a) ser apresentada em língua portuguesa, contendo o número e a modalidade da licitação deste Edital, devendo preferencialmente, conter razão social, CNPJ, endereço, número de telefone e dados bancários.

b) conter a assinatura do responsável legal da empresa ou representante devidamente qualificado;

c) ser elaborada, preferencialmente, nos moldes do Anexo III deste edital;

d) conter o prazo de validade da proposta de 60 (sessenta) dias contados da data limite.

e) conter prazo de início de execução da obra de 05 dias a contar do recebimento da ordem de serviço;

f) conter prazo de garantia mínima de 05 (cinco) anos, da responsabilidade objetiva pela solidez e pela segurança dos materiais e dos serviços executados, e pela funcionalidade da construção, e que em caso de vício, defeito ou incorreção identificados, se responsabilizará pela reparação, pela correção, pela reconstrução ou pela substituição necessárias.

7.2. No preço proposto, que constituirá a única e completa remuneração, deverão ser computados o lucro e todos os custos, inclusive impostos diretos e indiretos, obrigações tributárias, trabalhistas e previdenciárias, bem como quaisquer outras obrigações inerentes ao fornecimento do objeto, não sendo admitidos pleitos de acréscimos a qualquer título.

7.3. As propostas cadastradas pelos licitantes no sistema eletrônico que descumprirem as exigências do edital quanto à forma de sua apresentação e/ou apresentarem erros que prejudiquem a oferta de lances e o caráter competitivo do certame, também serão desclassificadas mediante decisão fundamentada da Comissão de Contratação.

7.4. A verificação da conformidade das propostas poderá ser feita exclusivamente em relação à proposta mais bem classificada.

## **8. DOS DOCUMENTOS DE HABILITAÇÃO**



8.1. O licitante classificado em primeiro lugar deverá apresentar os seguintes documentos de habilitação, no **prazo de 24 (vinte e quatro) horas**, contados da notificação via sistema.

### 8.1- HABILITAÇÃO JURÍDICA

- a) registro comercial, no caso de empresa individual;
- b) Ato constitutivo, estatuto ou contrato social em vigor, devidamente registrado.
  - b.1) No caso de sociedades por ações, deverá estar acompanhado da documentação de eleição de seus administradores.
  - b.2) O contrato social consolidado dispensa a apresentação do contrato original e das alterações anteriores, devendo ser apresentadas alterações posteriores, ainda não consolidadas.
- c) Em se tratando de Micro Empreendedor Individual – MEI, o Contrato Social ou Estatuto poderá ser substituído pelo Certificado da Condição de Micro Empreendedor Individual – CCMEI;
- d) decreto de autorização, em se tratando de empresa ou sociedade estrangeira em funcionamento no País e ato de registro ou autorização para funcionamento expedido pelo órgão ou entidade competente.
- e) Inscrição do ato constitutivo, no caso de sociedades civis, acompanhada de prova de diretoria em exercício;

### 8.2. - REGULARIDADE FISCAL E TRABALHISTA

- a) prova de inscrição no Cadastro Nacional de Pessoas Jurídicas (CNPJ) atualizado, relativo ao domicílio ou sede do licitante, pertinente e compatível com o objeto desta licitação;
- b) Prova de regularidade para com a Fazenda Federal relativa a Tributos Federais e à Dívida Ativa da União e prova de regularidade perante o Instituto Nacional de Seguridade Social – INSS, através de certidão expedida conjuntamente pela Secretaria da Receita Federal do Brasil – RFB e pela Procuradoria-Geral da Fazenda Nacional – PGFN, conforme Portarias MF 358 e 443/2014.
- c) prova de regularidade relativa ao Fundo de Garantia por Tempo de Serviço, demonstrando situação regular no cumprimento dos encargos sociais instituídos por lei, mediante a apresentação de:
  - Certificado de Regularidade de Situação perante o Fundo de Garantia do Tempo de Serviço - FGTS ou documento equivalente que comprove a regularidade.
- d) Prova de regularidade junto a Fazenda Estadual e Municipal.
- e) Certidão Negativa de Débitos Trabalhistas (CNDT), provando a inexistência de débitos inadimplidos perante a Justiça do Trabalho.

### 8.3. - QUALIFICAÇÃO TÉCNICA:

- a) A qualificação técnico operacional será comprovada através da apresentação de pelo menos um Atestado de Capacidade Técnica acompanhado da CAT – Certificado de Acervo Técnico ou CAO – Certidão de Acervo Operacional, previstas



**PREFEITURA MUNICIPAL DE BALDIM**

ESTADO DE MINAS GERAIS

CNPJ: 18.116.129/0001-25

**Baldim: Onde O Futuro Acontece!**



PREFEITURA M. BALDIM  
Fls: \_\_\_\_\_

na Resolução CONFEA nº 1137/2023, que demonstrem capacidade operacional na execução de pelo menos 50% do quantitativo das parcelas de maior relevância ou valor significativo do objeto da licitação, assim consideradas as que tenham valor individual igual ou superior a 4% (quatro por cento) do valor total estimado da contratação, quais sejam:

200202	Alambrado para quadra esportiva com tela de arame galvanizado, fixada em quadros de tubos de aço galvanizado, h=2m	M	104,85
200403	Estrutura de aço para cobertura em arco, espaçamento entre arcos de 6,0 m, vão de 30,0 m, em aço A 36, inclusive montagem	M <sup>2</sup>	504
200404	Cobertura em telhas de aço galvanizado, perfil ondulado, esp. 0,5 mm	M <sup>2</sup>	744,74



b) A qualificação técnico profissional será comprovada através da apresentação de pelo menos uma ART – Anotação de Responsabilidade Técnica e/ou RRT – Registro de Responsabilidade Técnica, devidamente registrado(s) no CREA ou CAU em nome de profissional de nível superior legalmente habilitado, integrante do quadro permanente da licitante, comprovando a sua responsabilidade técnica na execução de obra com características semelhantes ao objeto da licitação, comprovando aptidão do profissional para desempenho de atividade compatível com o objeto da licitação;

b.1) A Comprovação de vínculo do(s) profissional (is) ao quadro permanente poderá ser por intermédio de apresentação de contrato de prestação de serviço; ou compromisso de, caso a empresa seja vencedora, assumir a responsabilidade técnica do objeto da licitação;

c) Prova de registro de inscrição da Empresa e do responsável técnico junto ao Conselho Regional de Engenharia e Agronomia – CREA e/ou CAU;

d) Atestado/Declaração de visita técnica, fornecida por este Município, através de seu Departamento Municipal de Engenharia, atestando que a empresa licitante visitou e tem pleno conhecimento do local onde será realizado o serviço;

d.1) As visitas técnicas poderão ser agendadas pelo telefone 31-3718-1255 ou pelo e-mail: [engenharia@baldim.mg.gov.br](mailto:engenharia@baldim.mg.gov.br), com o Engenheiro Stener Marcelo Fonseca, no horário de 8:00 às 16:00 horas.

d.2) Caso o licitante opte por não realizar visita técnica nos termos descritos na alínea acima, deverá apresentar declaração de dispensa da visita sob pena de inabilitação.

**e) Apresentação de Declaração com a “indicação do pessoal técnico, das instalações e do aparelhamento, adequados e disponíveis para a realização do objeto da licitação, bem como da qualificação de cada membro da equipe técnica que se responsabilizará pelos trabalhos.**

#### **8.4. - QUALIFICAÇÃO ECONÔMICO - FINANCEIRA:**

8.4.1. - Balanço Patrimonial e Demonstrações Contábeis dos 2 (dois) últimos exercícios sociais, já exigíveis e apresentados na forma da lei, que comprovem a boa situação financeira da empresa, vedada a sua substituição por balancetes ou balanços provisórios, podendo ser atualizados monetariamente, quando encerrados há mais de 03 (três) meses da data de apresentação da proposta, tomando como base a variação, ocorrida no período, do ÍNDICE GERAL DE PREÇOS – DISPONIBILIDADE INTERNA – IGP-DI, publicado pela Fundação Getúlio Vargas – FGV ou outro indicador que o venha substituir.

1- Se necessária a atualização monetária do Balanço Patrimonial, deverá ser apresentado, juntamente dos documentos em apreço, o Memorial de Cálculo correspondente, assinado pelo representante legal da empresa licitante e por profissional de contabilidade habilitado e devidamente registrado no Conselho Regional de Contabilidade – CRC.

Observações: Serão também aceitos como na forma da lei o Balanço Patrimonial e Demonstrações Contábeis assim apresentados:



**I. Sociedades regidas pela Lei Federal nº. 6.404/1976 (Sociedade Anônima):** Publicados em Diário Oficial, ou publicados em jornal de grande circulação, ou por fotocópia registrada ou autenticada na Junta Comercial da sede ou domicílio da empresa, ou em outro órgão equivalente;

**II. Sociedades cadastradas no Sistema Público de Escrituração Digital – SPED, deverão apresentar, na forma da lei, a seguinte documentação, extraída das fichas do Livro Digital:**

- Termos de Abertura e Encerramento do Livro Digital;
- Balanço Patrimonial;
- Demonstrativo de Resultado do Exercício; e
- Recibo de entrega emitido pelo SPED.

**III. Sociedades criadas no exercício em curso:** Fotocópia do Balanço de Abertura, devidamente registrado ou autenticado na Junta Comercial da sede ou domicílio da empresa, ou em outro órgão equivalente;

2- Os documentos relativos ao Balanço Patrimonial e Demonstrações Contábeis somente serão aceitos se publicados em jornais oficiais (publicação original ou cópia autenticada que possibilitem inclusive a identificação do veículo e a data da publicação), ou cópias autenticadas retiradas do Livro Diário registrado na Junta Comercial, Cartório de Registro de Pessoa Jurídica, ou em outro órgão equivalente, contendo assinatura do representante legal da empresa licitante e do profissional de contabilidade habilitado e devidamente registrado no Conselho Regional de Contabilidade – CRC.

3- O Balanço Patrimonial e Demonstrações Contábeis apresentadas para fins de habilitação após o último dia útil do mês de junho do corrente ano serão obrigatoriamente do exercício imediatamente anterior.

8.4.2. Certidão de Falência emitida por órgão competente com data de emissão de até 3 (três) meses da data de abertura da sessão, quando ausente indicação expressa de prazo de validade na certidão.

8.4.2.1. No caso de certidão de recuperação judicial positiva, a licitante deverá, juntamente da certidão, sob pena de inabilitação, apresentar comprovação de que o plano de recuperação expressamente prevê a participação da empresa em contratações públicas, bem como que referido plano foi homologado judicialmente.

8.4.3. Comprovação de possuir, Capital Social Mínimo ou Patrimônio Líquido, igual ou superior a R\$80.091,00 (oitenta mil e noventa e um reais), que equivale a 10% (dez por cento) do valor estimado da contratação.

8.5. A boa situação financeira será avaliada pelo Índice de Liquidez Geral (ILG) igual ou superior a 1,0 resultantes da aplicação da seguinte fórmula, e apresentados na forma do Anexo III, devidamente assinado por profissional legalmente habilitado:

ILG            AC + RLF, em que:

R. VITALINO AUGUSTO, 635, CENTRO, BALDIM/MG, CEP 35.732-000, FONE (31) 3157-7760  
e-mail: [licitacao@baldim.mg.gov.br](mailto:licitacao@baldim.mg.gov.br) site: [www.baldim.mg.gov.br](http://www.baldim.mg.gov.br)



PC + ELP

AC = Ativo Circulante  
RLP = Realizável a Longo Prazo  
PC = Passivo Circulante  
ELP = Exigível a Longo Prazo

OBS.: a) Será considerada inabilitada a empresa cujo "Índice de Liquidez Geral" for inferior a 1,0.

8.6. Declaração de cumprimento do disposto no inciso XXXIII do art. 7º da Constituição Federal, na forma do Decreto nº 4.358/2002, de acordo com modelo anexo a este edital

8.7. Declaração de que cumpre as exigências de reserva de cargos para pessoa com deficiência e para reabilitado da Previdência Social, previstas em lei e em outras normas, devendo utilizar o modelo anexo a este edital;

8.8. Declaração de que suas propostas econômicas compreendem a integralidade dos custos para atendimento dos direitos trabalhistas assegurados na Constituição Federal, nas leis trabalhistas, nas normas infralegais, nas convenções coletivas de trabalho e nos eventuais termos de ajustamento de conduta vigentes na data de entrega das propostas.

8.9. Havendo a necessidade de envio de documentos para a confirmação daqueles exigidos neste edital e já apresentados, ou, ainda, de envio de documentos não juntados, mas que comprovem que o licitante atende às condições de aceitabilidade da proposta e de habilitação, o licitante será convocado a encaminhá-los, via sistema eletrônico, no prazo fixado pelo pregoeiro, sob pena de desclassificação ou de inabilitação, prazo durante o qual, a sessão será suspensa.

8.10. **A Comissão de Contratação**, poderá, na análise dos documentos de habilitação, sanar erros ou falhas que não alterem a substância dos documentos e sua validade jurídica, mediante decisão fundamentada, registrada em ata e acessível a todos, atribuindo-lhes eficácia para fins de habilitação.

8.11. **A Comissão de Contratação**, poderá consultar sítios oficiais de órgãos e entidades emissores de certidões para verificar as condições de habilitação dos licitantes.

8.12. As declarações exigidas neste edital poderão ser supridas mediante manifestação expressa do licitante no chat do sistema licitardigital.com.br.

8.13. Na hipótese de necessidade de suspensão da sessão pública para a realização de diligências, o seu reinício somente poderá ocorrer mediante aviso prévio no sistema com, no mínimo, vinte e quatro horas de antecedência, e a ocorrência será registrada em ata.

8.14. Sob pena de inabilitação, todos os documentos apresentados para habilitação deverão estar em nome do licitante e, preferencialmente, com número do CNPJ e endereço respectivo, observando-se que:

- a) se o licitante for matriz, todos os documentos deverão estar em nome da matriz; ou
- b) se o licitante for filial, todos os documentos deverão estar em nome da filial;
- c) se o licitante for matriz, e o executor do contrato for filial, a documentação deverá ser apresentada com CNPJ da matriz e da filial, simultaneamente;
- d) serão dispensados da filial aqueles documentos que, pela própria natureza, comprovadamente, forem emitidos somente em nome da matriz.



## 9. DA ABERTURA DA SESSÃO PÚBLICA

9.1. A partir do horário previsto no edital, a sessão pública na internet será aberta pela **Comissão de Contratação** com a utilização de chave de acesso e senha.

- a) Os licitantes poderão participar da sessão pública na internet, mediante a utilização de chave de acesso e senha.
- b) O sistema disponibilizará campo próprio para troca de mensagens entre a **Comissão de Contratação** e os licitantes.

## 10. CONFORMIDADE DAS PROPOSTAS

10.1. O sistema ordenará automaticamente as propostas.

10.2. A **Comissão de Contratação** dará início à fase competitiva, oportunidade em que os licitantes poderão encaminhar lances exclusivamente por meio do sistema eletrônico.

## 11. MODOS DE DISPUTA

11.1 Será adotado para o envio de lances na concorrência pública eletrônica o seguinte modo de disputa:

11.1.1. **Aberto**: os licitantes apresentarão lances públicos e sucessivos, com prorrogações, conforme o critério de julgamento adotado no edital;

## 12. MODO DE DISPUTA ABERTO

12.1. A etapa de envio de lances na sessão pública durará dez minutos e, após isso, será prorrogada automaticamente pelo sistema quando houver lance ofertado nos últimos dois minutos do período de duração da sessão pública.

12.1.1. A prorrogação automática da etapa de envio de lances, será de dois minutos e ocorrerá sucessivamente sempre que houver lances enviados nos últimos dois minutos do período de duração da sessão pública.

12.1.2. Na hipótese de não haver novos lances na forma estabelecida no item 13.1 e 13.1.1, a sessão pública será encerrada automaticamente.

12.1.3. Encerrada a sessão pública sem prorrogação automática pelo sistema, nos termos do item 12.1.1, o Agente de Contratação poderá, admitir o reinício da etapa de envio de lances, em prol da consecução do melhor preço, mediante justificativa.

12.2. Após a definição da melhor proposta, se a diferença em relação à proposta classificada em segundo lugar for de pelo menos 5% (cinco por cento), será assegurado o reinício da disputa aberta, para definição das demais colocações.

12.3. O Agente de Contratação solicitará **ao licitante melhor classificado** que, no prazo de 2 (duas) horas, envie a proposta adequada ao último lance ofertado após a negociação realizada, acompanhada, se for o caso, dos documentos complementares, quando necessários à confirmação daqueles exigidos neste edital e já apresentados.

12.4. Quando a desconexão do sistema eletrônico para a Comissão de Contratação persistir por tempo superior a 10 (dez) minutos, a sessão pública será suspensa e reiniciada somente após



decorridas 24 (vinte e quatro) horas da comunicação do fato, da nova data e horário aos participantes, no sítio eletrônico utilizado para divulgação.

### 13. LANCES INTERMEDIÁRIOS

13.1 Serão considerados lances intermediários:

13.1.1. iguais ou inferiores ao maior já ofertado, quando adotado o critério de julgamento de maior lance;

13.1.2. iguais ou superiores ao menor já ofertado, quando adotados os demais critérios de julgamento.

### 14. DESCONEXÃO DO SISTEMA DURANTE A ETAPA DE LANCES

14.1. Na hipótese de o sistema eletrônico desconectar para a Comissão de Contratação no decorrer da etapa de envio de lances da sessão pública e permanecer acessível aos licitantes, os lances continuarão sendo recebidos, sem prejuízo dos atos realizados.

14.2. Quando a desconexão do sistema eletrônico para a Comissão de Contratação persistir por tempo superior a 10 (dez) minutos, a sessão pública será suspensa e reiniciada somente decorridas 24 (vinte e quatro) horas após a comunicação do fato aos participantes, da nova data e horário aos participantes, no sítio eletrônico utilizado para divulgação do instrumento convocatório.

### 15. CRITÉRIOS DE DESEMPATE

15.1. O encerramento da etapa competitiva dar-se-á quando, convocadas pela Comissão de Contratação, as LICITANTES manifestarem seu desinteresse em apresentar novos lances.

**15.2. Em caso de empate entre duas ou mais propostas, serão utilizados os critérios de desempate definidos no art. 60 da Lei Federal 14.133/21.**

**15.3. Persistindo o empate após a aplicação dos critérios previstos nos itens anteriores, será realizado sorteio.**

15.4. Se a proposta mais bem classificada não tiver sido ofertada por microempresa – ME, micro empreendedor individual (MEI) ou empresa de pequeno porte – EPP e houver proposta apresentada por ME, MEI ou EPP até 10% (dez por cento) superior à melhor proposta, estará configurado o empate previsto no art. 44, § 1º, da Lei Complementar nº. 123/2006.

15.4.1 Ocorrendo o empate, proceder-se-á da seguinte forma:

15.4.1.1 a ME, MEI ou a EPP mais bem classificada será convocada para, no prazo de 5 (cinco) minutos após o encerramento dos lances, apresentar nova proposta de preço inferior àquela considerada classificada em 1º lugar no certame, sob pena de preclusão do exercício do direito de desempate;

15.4.1.2 apresentada nova proposta, nos termos do subitem anterior e atendidas as exigências habilitatórias, será adjudicado em seu favor o objeto desta concorrência pública eletrônica;

15.4.1.3 não sendo vencedora a ME, MEI ou EPP mais bem classificada, na forma do subitem anterior, serão convocadas as demais ME, MEI e EPP remanescentes cujas propostas estejam

R. VITALINO AUGUSTO, 635, CENTRO, BALDIM/MG, CEP 35.732-000, FONE (31) 3157-7760

e-mail: [licitacao@baldim.mg.gov.br](mailto:licitacao@baldim.mg.gov.br) site: [www.baldim.mg.gov.br](http://www.baldim.mg.gov.br)



dentro do limite estabelecido no *caput* desta condição, na ordem classificatória, para o exercício do mesmo direito.

15.4.2 No caso de equivalência dos valores apresentados pelas ME, MEI e EPP que se encontrarem no limite estabelecido no *caput* desta condição, será realizado sorteio entre elas para que se identifique aquela que primeiro poderá apresenta melhor oferta.

15.5. Na hipótese da não contratação nos termos previstos na condição anterior, o objeto licitado será adjudicado em favor da proposta classificada em 1º lugar na etapa de lances.

15.6. Será considerado vencedor, o licitante que ao final da disputa de lances, observadas as disposições da Lei Complementar nº. 123/2006, ofertar o **MENOR PREÇO POR GLOBAL**).

15.7. – A classificação dar-se-á pela ordem crescente de preços propostos e aceitáveis. Será declarado vencedor a LICITANTE que apresentar a proposta de acordo com as especificações deste edital, com o preço de mercado e que OFERTAR O MENOR PREÇO POR GLOBAL).

15.7. – Será desclassificada a proposta que não atender às exigências deste edital;

15.8 Da sessão pública da concorrência pública eletrônica, será lavrada ata circunstanciada, contendo, sem prejuízo de outros, o registro das licitantes credenciadas, das propostas escritas e verbais apresentadas, na ordem de classificação, da análise da documentação exigida para habilitação e dos recursos interpostos.

15.9 A sessão pública não será suspensa, salvo motivo excepcional, devendo toda e qualquer informação, acerca do objeto, ser esclarecida previamente junto à **Comissão de Contratação**.

15.10 Caso haja necessidade de adiamento da Sessão Pública, será marcada nova data para continuação dos trabalhos, devendo ficar intimadas, no mesmo ato, as licitantes presentes.

## 16. NEGOCIAÇÃO DA PROPOSTA

16.1 Encerrada a etapa de envio de lances da sessão pública, a Comissão de **Contratação**, deverá encaminhar, pelo sistema eletrônico, contraproposta ao licitante que tenha apresentado o melhor preço, para que seja obtida melhor proposta, vedada a negociação em condições diferentes das previstas no edital.

16.1.1 A negociação será realizada por meio do sistema e poderá ser acompanhada pelos demais licitantes.

16.1.2 Os licitantes terão, 02 (duas) horas contadas da solicitação da **Comissão de Contratação** no sistema, para envio da proposta e, se necessário, dos documentos complementares, adequada ao último lance ofertado após a negociação de que trata o item 16.1.

## 17 JULGAMENTO DA PROPOSTA

17.1 Encerrada a etapa de negociação de que trata o item 17.1, a Comissão de **Contratação** examinará a proposta classificada em primeiro lugar quanto à adequação ao objeto e à compatibilidade do preço em relação ao máximo estipulado para contratação no edital, observado o disposto no parágrafo único do art. 36 e no § II do art. 36 do Decreto nº Municipal nº015/2024, e verificará a habilitação do licitante conforme disposições do edital.



17.1.1. Para fins de verificação da documentação de habilitação do licitante classificado em primeiro lugar, será concedido o prazo de **24 (vinte e quatro) horas**, para que o participante vincule ao sistema eletrônico a documentação indicada no item 8 deste instrumento convocatório, considerando as disposições do inciso II, do art. 63 da Lei Federal 14.133/21.

17.2. Caso a proposta vencedora seja em valor inferior a 85% (oitenta e cinco por cento) do valor orçado pela Administração, a licitante deverá apresentar garantia adicional do equivalente à diferença entre este último e o valor da proposta para assinatura do contrato.

## **18 – DISPOSIÇÕES GERAIS SOBRE HABILITAÇÃO**

18.1. O desatendimento de exigências meramente formais que não comprometam a aferição da qualificação do licitante ou a compreensão do conteúdo de sua proposta não importará seu afastamento da licitação ou a invalidação do processo.

18.2. A prova de autenticidade de cópia de documento público ou particular poderá ser feita perante agente da Administração, mediante apresentação de original ou de declaração de autenticidade por advogado, sob sua responsabilidade pessoal.

18.3. O reconhecimento de firma somente será exigido quando houver dúvida de autenticidade, salvo imposição legal.

18.4. Os atos serão preferencialmente digitais, de forma a permitir que sejam produzidos, comunicados, armazenados e validados por meio eletrônico.

18.5. As ME, MEI e EPP deverão apresentar toda a documentação exigida para a habilitação, inclusive os documentos comprobatórios da regularidade fiscal e trabalhista, mesmo que estes apresentem alguma restrição.

18.5.1. Havendo restrição na comprovação da regularidade fiscal e trabalhista, será assegurado o prazo de 05 (cinco) dias úteis, cujo termo inicial corresponderá ao momento em que o proponente for declarado o vencedor do certame, prorrogável por igual período, a critério da Administração Pública.

18.5.2. A prorrogação do prazo para a regularização fiscal e trabalhista dependerá de requerimento, devidamente fundamentado, a ser dirigido à **Comissão de Contratação**.

18.5.3. Entende-se por tempestivo o requerimento apresentado dentro dos cinco dias úteis inicialmente concedidos.

18.5.4. A não regularização da documentação, no prazo previsto neste item, implicará decadência do direito à contratação, sem prejuízo das sanções cabíveis.

18.6. Todos os documentos deverão ter vigência até o dia previsto para realização da concorrência pública eletrônica; inexistindo esse prazo, reputar-se-ão válidos por 90 (noventa) dias, contados de sua expedição, ressalvadas as exceções previstas no edital.

18.7. Se o detentor da melhor proposta desatender às exigências previstas neste Edital, será inabilitado, e a **Comissão de Contratação** examinará as ofertas subsequentes e procederá à habilitação do licitante seguinte, na ordem de classificação, repetindo esse procedimento,



sucessivamente, se necessário, até apuração de uma proposta que atenda ao Edital, para declarar o licitante vencedor.

18.8. A **Comissão de Contratação** negociará diretamente com o proponente, para obtenção de melhor preço.

## 19. DA IMPUGNAÇÃO DO ATO CONVOCATÓRIO

19.1. Qualquer pessoa poderá impugnar os termos do edital da concorrência pública eletrônica, por meio eletrônico, na forma prevista no edital, até três dias úteis anteriores à data fixada para abertura da sessão pública, enviada exclusivamente para o endereço eletrônico [licitacao@baldim.mg.gov.br](mailto:licitacao@baldim.mg.gov.br), [licitardigital.com.br](http://licitardigital.com.br).

19.2. A impugnação não possui efeito suspensivo e caberá à **Comissão de Contratação**, auxiliado pelos responsáveis pela elaboração do edital e dos anexos, decidir sobre a mesma no prazo de três dias úteis, contados da data de recebimento da impugnação.

19.3. A concessão de efeito suspensivo à impugnação é medida excepcional e deverá ser motivada pela **Comissão de Contratação**.

19.4. Acolhida a impugnação contra o edital, será definida e publicada nova data para realização do certame, se for o caso.

19.5. Os pedidos de esclarecimento deverão ser enviados até o terceiro dia útil que anteceder a data fixada para a abertura da sessão pública exclusivamente via internet, para o endereço eletrônico [licitacao@baldim.mg.gov.br](mailto:licitacao@baldim.mg.gov.br), [licitardigital.com.br](http://licitardigital.com.br).

19.6. As respostas às impugnações e aos esclarecimentos solicitados serão disponibilizadas no sistema eletrônico em até 3 (três) dias úteis, limitado ao último dia útil anterior à data da abertura do certame.

## 20 – DOS RECURSOS ADMINISTRATIVOS

20.1. Dos atos da Administração cabem:

20.1.1. Recurso, no prazo de 3 (três) dias úteis, contado da data de intimação ou de lavratura da ata, em face de:

a) Julgamento das propostas;

b) Ato de habilitação ou inabilitação de licitante;

c) Anulação ou revogação da licitação;

d) Extinção do contrato, quando determinada por ato unilateral e escrito da Administração;

20.1.2. Pedido de reconsideração, no prazo de 3 (três) dias úteis, contado da data de intimação, relativamente a ato do qual não caiba recurso hierárquico.

20.2. Quanto ao recurso apresentado em virtude do disposto nas alíneas “a” e “b” do subitem 20.1.1, serão observadas as seguintes disposições:



20.2.1. A intenção de recorrer deverá ser manifestada imediatamente, sob pena de preclusão, e o prazo para apresentação das razões recursais previsto no subitem 21.1.1 será iniciado na data de intimação ou de lavratura da ata de habilitação ou inabilitação ou, na hipótese de adoção da inversão de fases, da ata de julgamento;

20.2.2. A apreciação dar-se-á em fase única.

20.3. O recurso de que trata o subitem 21.1.1 será dirigido à autoridade que tiver editado o ato ou proferido a decisão recorrida, que, se não reconsiderar o ato ou a decisão no prazo de 3 (três) dias úteis, encaminhará o recurso com a sua motivação à autoridade superior, a qual deverá proferir sua decisão no prazo máximo de 10 (dez) dias úteis, contado do recebimento dos autos.

20.4. O acolhimento do recurso implicará invalidação apenas de ato insuscetível de aproveitamento.

20.5. O prazo para apresentação de contrarrazões será o mesmo do recurso e terá início na data de intimação pessoal ou de divulgação da interposição do recurso.

20.6. Será assegurado ao licitante vista dos elementos indispensáveis à defesa de seus interesses.

## **21. DOS PREÇOS E DO REAJUSTAMENTO**

21.1. Por força das Leis Federais nº 9.069/95 e 10.192/2001, o valor do contrato será reajustado mediante iniciativa da CONTRATADA, desde que observado o interregno mínimo de 1 (um) ano, a contar da data do orçamento estimado ou do último reajuste, tendo como base a variação de índice oficial.

21.2. Decorrido o prazo acima estipulado, os preços unitários serão corrigidos monetariamente pelo INCC ou outro índice que venha a substituí-lo por força de determinação governamental.

21.3. A aplicação do índice dar-se-á de acordo com a variação acumulada do INCC ocorrida nos 12 (doze) meses imediatamente anteriores.

## **22. DAS CONDIÇÕES DE PAGAMENTO**

22.1. A Secretaria Municipal de Fazenda efetuará o pagamento decorrente da concretização do objeto licitado, por processo legal, em até 15 dias contados da aprovação da medição, acompanhada da apresentação dos documentos fiscais: regularidade junto ao FGTS e às Fazendas Federal, Estadual e Municipal.

22.2. Em caso de irregularidade na emissão dos documentos fiscais, o prazo de pagamento será contado a partir da regularização dos mesmos e sua reapresentação.



22.3. O Município poderá sustar o pagamento a que a contratada tenha direito, enquanto não sanados os defeitos, vícios ou incorreções resultantes da contratação e/ou não recolhimento de multa aplicada.

22.4. Os pagamentos efetuados à CONTRATADA não a isentarão de suas obrigações e responsabilidades vinculadas à execução do contrato, especialmente aquelas relacionadas com a qualidade.

## 23. DO CONTRATO

23.1. Após homologado o resultado desta concorrência pública eletrônica, a Administração convocará a licitante vencedora, durante a validade da sua proposta, para assinatura do instrumento contratual, dentro do prazo de 05 (cinco) dias úteis, a contar da comunicação, sob pena de decair o direito à contratação, sem prejuízo das sanções previstas neste Edital e no art. 156 da Lei 14.133/21.

23.1.1. Alternativamente à convocação, a administração poderá encaminhar para assinatura do instrumento contratual, através de correspondência postal com aviso de recebimento (AR) ou meio eletrônico.

23.2. O prazo para assinatura do contrato poderá ser prorrogado uma única vez, por igual período, quando solicitado pela licitante vencedora durante o seu transcurso, desde que ocorra motivo justificado e aceito pela Administração.

23.3. É facultado à **Comissão de Contratação**, caso o adjudicatário quando convocado não assinar o termo de contrato, convocar os licitantes remanescentes, na ordem de classificação, para assiná-lo, após negociação, aceitação da proposta e comprovação dos requisitos de habilitação.

23.4. O contrato a ser firmado com o licitante adjudicatário incluirá as condições estabelecidas neste instrumento convocatório e seus anexos, necessárias à fiel execução do objeto desta licitação.

23.5. Durante a vigência do contrato, é vedado contratar cônjuge, companheiro, parente em linha reta, colateral ou por afinidade, até o terceiro grau, de dirigente de órgão ou entidade contratante ou de agente público que desempenhe função na licitação ou atue na fiscalização ou na gestão do contrato.

## 24 – DA GARANTIA CONTRATUAL

24.1. - A adjudicatária deverá oferecer, a título de garantia do contrato, e conforme o art. 96 da Lei Federal nº 14.133/2021 o montante de 5 % (cinco por cento) do valor do mesmo, podendo optar por uma das seguintes modalidades:

- a – Caução em dinheiro;
- b – Título da dívida pública;
- c – Seguro-garantia;



d – Fiança bancária.

e - título de capitalização custeado por pagamento único, com resgate pelo valor total.

24.1.1. - Quando a Garantia for apresentada através de Caução em dinheiro, deverá ser prestada em moeda corrente nacional, mediante documento de arrecadação próprio, expedido pela Prefeitura Municipal de Baldim, ou através de depósito a ser realizado de forma nominal, em conta-corrente, até 02 (dois) dias antes da assinatura do contrato, na Conta ....., Agência ....., Banco .....

24.1.2. - Os títulos previstos na alínea "b" só serão aceitos se emitidos pelo Tesouro Nacional, registrados no Sistema Especial de Liquidação e Custódia – SELIC e, caso qualquer de tais títulos venha a ser extinto ou tenha o seu prazo de validade expirado, a garantia deverá ser prestada por meio de outro título válido que venha a substituir o anterior, emitido pelo Tesouro Nacional e registrado no Sistema Especial de Liquidação e Custódia – SELIC, ou substituída por uma das demais modalidades de garantia.

24.1.3. - Em caso de fiança bancária, deverá ser expressa a renúncia do fiador ao benefício de ordem, e aos direitos previstos no artigo 827 do Código Civil (Lei 10.406/02), sendo que, a fiança deverá ser realizada em instituições financeiras regularmente autorizadas pelo Banco Central.

24.2. - A garantia prestada será liberada ou restituída após 30 (trinta) dias da emissão do Termo de Encerramento de Obrigações Contratuais e, quando em dinheiro, atualizada monetariamente, ou pela rescisão do contrato, salvo se esta ocorrer por culpa da contratada.

24.3. – Desfalcada a garantia prestada, pela imposição de multas ou outro motivo de direito, será notificada a Contratada através de correspondência com AR (Aviso de Recebimento) para, no prazo de 48 (quarenta e oito) horas, complementar o valor da caução. A não apresentação da cobertura da garantia importará em rescisão contratual. À Administração cabe descontar da garantia toda importância que a qualquer título lhe for devida pela contratada.

24.4. – No caso da licitante vencedora optar pelo seguro garantia ou fiança bancária:

a) Deverá constar na garantia, cláusula expressa de cobrir inadimplemento das obrigações trabalhista e previdenciárias do contrato;

b) Não poderá conter cláusula que restrinja a responsabilidade do tomador ou fiador.

24.5. – A validade da garantia será de no mínimo 3 (três) meses após o término do contrato/aditivo.

24.6. – A garantia assegurará, qualquer que seja a modalidade escolhida, o pagamento de:

a) prejuízos advindos do não cumprimento do objeto do contrato e do não adimplemento das demais obrigações nele previstas;

b) prejuízos diretos causados à Administração decorrentes de culpa ou dolo durante a execução do contrato;



c) multas moratórias e punitivas aplicadas pela Administração à contratada; e

c) obrigações trabalhistas e previdenciárias de qualquer natureza e para com o FGTS, não adimplidas pela contratada, quando couber.

## 25 - DAS PENALIDADES

25. 1 Incorre em infração administrativa o fornecedor que cometer quaisquer das infrações previstas no art. 155 da Lei nº 14.133, de 2021 e art. 4º do Decreto de nº019/2024, quais sejam:

I - dar causa à inexecução parcial do contrato;

II - dar causa à inexecução parcial do contrato que cause grave dano à Administração, ao funcionamento dos serviços públicos ou ao interesse coletivo;

III - dar causa à inexecução total do contrato;

IV - deixar de entregar a documentação exigida para o certame;

V - não manter a proposta, salvo em decorrência de fato superveniente devidamente justificado;

VI - não celebrar o contrato ou não entregar a documentação exigida para a contratação, quando convocado dentro do prazo de validade de sua proposta;

VII - ensejar o retardamento da execução ou da entrega do objeto da licitação sem motivo justificado;

VIII - apresentar declaração ou documentação falsa exigida para o certame ou prestar declaração falsa durante a licitação ou a execução do contrato;

IX - fraudar a licitação ou praticar ato fraudulento na execução do contrato;

X - comportar-se de modo inidôneo ou cometer fraude de qualquer natureza;

XI - praticar atos ilícitos com vistas a frustrar os objetivos da licitação;

XII - praticar ato lesivo previsto no art. 5º da Lei nº 12.846, de 1º de agosto de 2013.

XIII - tumultuar a sessão pública da licitação;

XIV - propor recursos manifestamente protelatórios em sede de contratação direta ou de licitação;

XV - deixar de regularizar os documentos fiscais no prazo concedido, na hipótese de o infrator enquadrar-se como Microempresa ou Empresa de Pequeno Porte, nos termos da Lei Complementar Federal nº 123, de 14 de dezembro de 2006;

XVI - deixar de manter as condições de habilitação durante o prazo do contrato;

XVII - permanecer inadimplente após a aplicação de advertência;

XVIII - deixar de complementar o valor da garantia recolhida após solicitação do contratante;

XIX - deixar de devolver eventuais valores recebidos indevidamente após ser devidamente notificado;



XX – manter empregado, responsável técnico ou qualquer pessoa sob sua responsabilidade com qualificação em desacordo com as exigências do edital ou do contrato, durante a execução do objeto.

XXI - utilizar as dependências do contratante para fins diversos do objeto do contrato;

XXII - tolerar, no cumprimento do contrato, situação apta a gerar ou causar dano físico, lesão corporal ou consequências letais a qualquer pessoa;

XXIII - deixar de fornecer Equipamento de Proteção Individual - EPI, quando exigido, aos seus empregados ou omitir-se em fiscalizar sua utilização, na hipótese de contratação de serviços de mão de obra;

XXIV - deixar de substituir empregado cujo comportamento for incompatível com o interesse público, em especial quando solicitado pela Administração;

XXV - deixar de repor funcionários faltosos;

XXVI - deixar de apresentar, quando solicitado pela administração, comprovação do cumprimento das obrigações trabalhistas e com o Fundo de Garantia do tempo de Serviço (FGTS) em relação aos empregados diretamente envolvidos na execução do contrato, em especial quanto ao:

a) registro de ponto;

b) recibo de pagamento de salários, adicionais, horas extras, repouso semanal remunerado e décimo terceiro salário;

c) comprovante de depósito do FGTS;

d) recibo de concessão e pagamento de férias e do respectivo adicional;

e) recibo de quitação de obrigações trabalhistas e previdenciárias dos empregados dispensados até a data da extinção do contrato;

f) recibo de pagamento de vale-transporte e vale-alimentação, na forma prevista em norma coletiva.

XXVII - deixar de observar a legislação pertinente aplicável ao seu ramo de atividade;

XXVIII - entregar o objeto contratual em desacordo com as especificações, condições e qualidades contratadas e/ou com vício, irregularidade ou defeito oculto que o tornem impróprio para o fim a que se destina;

XXIX - ofender agentes públicos no exercício de suas funções;

XXX - induzir a administração em erro;

XXXI – deixar de manter empregados, que fiquem nas dependências e à disposição da administração nos contratos de serviços contínuos com regime de dedicação exclusiva de mão de obra;

XXXII – compartilhar recursos humanos e materiais disponíveis de uma contratação para execução simultânea de outros contratos por parte do contratado, nos contratos de serviços contínuos com regime de dedicação exclusiva de mão de obra;

XXXIII – impossibilitar a fiscalização pelo contratante quanto à distribuição, controle e supervisão dos recursos humanos alocados aos seus contratos, em relação aos contratos de serviços contínuos com regime de dedicação exclusiva de mão de obra;

XXXIV – apresentar proposta inexecutável com finalidade de tumultuar o procedimento;

XXXV – deixar de demonstrar exequibilidade da proposta quando exigida pela administração;

XXXVI – subcontratar serviço em contrato em que não há essa possibilidade;

XXXVII – deixar de apresentar no prazo do art. 96, §3º da Lei 14133/21, garantia pelo contratado quando optar pela modalidade seguro garantia;

XXXVIII – deixar de comprovar, quando solicitado, na execução contratual, a reserva de cargos prevista em lei para pessoa com deficiência, para reabilitado da Previdência Social ou para aprendiz, bem como as reservas de cargos previstas em outras normas específicas;

XXXIX – deixar de manter preposto aceito pela Administração no local da obra ou do serviço para



representar o contratado na execução do contrato;

XL – deixar de aceitar as supressões e acréscimos de até 25% (vinte e cinco por cento) em relação aos contratos.

25.2. O fornecedor que cometer qualquer das infrações discriminadas nos subitens anteriores ficará sujeito, sem prejuízo da responsabilidade civil e criminal, às seguintes sanções:

a) de advertência que consiste em comunicação formal ao infrator do descumprimento de uma obrigação do edital, da Ata de Registros de Preços ou da inexecução parcial do contrato quando não se justificar a imposição de penalidade mais grave.

b) de multa, o infrator que, injustificadamente, descumprir a legislação, cláusulas do edital ou cláusulas contratuais, não podendo ser inferior a 0,5% (cinco décimos por cento) nem superior a 30% (trinta por cento) do valor de referência do certame ou do contrato nos termos estabelecidos nos respectivos instrumentos, devendo ser observados, preferencialmente, os seguintes percentuais e diretrizes:

I - multa moratória de 0,5% (cinco décimos por cento) por dia de atraso na entrega de material ou execução de serviços, até o limite de 10% (dez por cento), correspondente a até 30 (trinta) dias de atraso, calculado sobre o valor correspondente à parte inadimplente, excluída, quando for o caso, a parcela correspondente aos impostos destacados no documento fiscal;

II - multa de 10% (dez por cento) sobre o valor total da adjudicação do certame ou do valor da contratação direta em caso de recusa do infrator em assinar o contrato, ou recusar-se a aceitar ou retirar o instrumento equivalente;

III - multa de 5% (cinco por cento) sobre o valor de referência do certame, nas hipóteses constantes do item 25.1, subitens I, IV, V, XIII, XIV e XV, deste edital;

IV - multa de 5% (cinco por cento) sobre o valor total da adjudicação, nas hipóteses constantes do item 25.1, subitens XVI, XVII, XVIII, XX, XXI, XXIII, XXIV, XXV, XXVI, XXVII, XXXI, XXXIII, XXXVIII e XXXIX deste edital;

V - multa de 10% (dez por cento) sobre o valor de referência do certame, nas hipóteses constantes do item 25.1, subitens II, III, VI, VII, VIII, IX, X, XI, XII, XXIX, XXX, XXXIV e XXXV deste Edital;

VI - multa de 10% (dez por cento) sobre o valor total da adjudicação, nas hipóteses constantes do item 25.1, subitens XIX, XXII, XVIII, XXXII, XXXVI, XXXVII e XL, deste edital;

VII - multa indenizatória, a título de perdas e danos, na hipótese de o infrator ensejar a rescisão do contrato e sua conduta implicar em gastos à administração, superiores aos contratados.

c) de impedimento de licitar e contratar que impedirá o infrator de participar de licitação e contratar com a administração:

I - por até 01 (um) ano, caso o infrator:

a) deixar de entregar a documentação exigida para o certame;

b) não manter a proposta, salvo em decorrência de fato superveniente devidamente justificado;

c) ensejar o retardamento da execução ou da entrega do objeto do certame sem motivo justificado;

II - por até 02 (dois) anos, caso o infrator:

a) apresentar declaração ou documentação falsa exigida para o certame ou prestar declaração falsa durante o mesmo ou durante a execução do contrato;

b) der causa à inexecução parcial do contrato que cause grave dano à administração, ao funcionamento dos serviços públicos ou ao interesse coletivo;

III - por até 03 (três) anos, caso o infrator:

a) não celebrar o contrato, quando convocado dentro do prazo de validade de sua proposta;

R. VITALINO AUGUSTO, 635, CENTRO, BALDIM/MG, CEP 35.732-000, FONE (31) 3157-7760

e-mail: [licitacao@baldim.mg.gov.br](mailto:licitacao@baldim.mg.gov.br) site: [www.baldim.mg.gov.br](http://www.baldim.mg.gov.br)



- b) fraudar o certame ou praticar ato fraudulento na execução do contrato;
- c) der causa à inexecução total do contrato.
- d) de Declaração de Inidoneidade de contratar com a Administração Pública, será aplicada por prazo não superior a 6 (seis) anos, nas seguintes hipóteses:
  - I - por período de 3 (três) a 4 (quatro) anos, no caso de praticar atos ilícitos com vistas a frustrar os objetivos do certame;
  - II - por período de 4 (quatro) a 5 (cinco) anos, nos casos de:
    - a) fraudar o certame ou praticar ato fraudulento na execução do contrato;
    - b) comportar-se de modo inidôneo ou cometer fraude de qualquer natureza.
  - III - por período de 5 (cinco) a 6 (seis) anos, nos casos de:
    - a) praticar ato lesivo previsto no art. 5º da Lei 12.846/13;
    - b) dar causa à inexecução total do contrato, por ato doloso que cause lesão ao erário.

25.3. Na aplicação das sanções será observado Decreto nº 019 de 02 de janeiro de 2024.

## 26. DISPOSIÇÕES GERAIS

- 26.1. Nenhuma indenização será devida às licitantes pela elaboração ou pela apresentação de documentação referente ao presente Edital.
- 26.2 A apresentação das propostas implicará plena aceitação, por parte da licitante, das condições estabelecidas neste Edital e seus anexos.
- 26.3 Na contagem dos prazos estabelecidos neste Edital, exclui-se o dia do início e inclui-se o do vencimento, observando-se que só se iniciam e vencem prazos em dia de expediente na Prefeitura.
- 26.4. O Prefeito Municipal poderá revogar a presente licitação em face de razões de interesse público, derivadas de fato superveniente devidamente comprovado, pertinente e suficiente para justificar tal conduta, devendo anulá-la por ilegalidade, de ofício ou por provocação de qualquer pessoa, mediante ato escrito e fundamentado.
- 26.5. É facultado à **Comissão de Contratação** ou à autoridade superior, em qualquer fase da licitação, a promoção de diligência destinada a esclarecer ou complementar a instrução do processo.
- 26.6. O desatendimento de exigências formais não essenciais não importará no afastamento da licitante, desde que sejam possíveis a aferição da sua qualificação e a exata compreensão da sua proposta, durante a realização da sessão pública da concorrência pública eletrônica.
- 26.7. As normas que disciplinam esta concorrência serão sempre interpretadas em favor da ampliação da disputa entre os interessados, desde que não comprometam o interesse da Administração e a segurança da aquisição.
- 26.8. A homologação do resultado desta licitação não implicará direito à contratação.
- 26.9. No caso de alteração deste Edital no curso do prazo estabelecido para o recebimento das propostas de preços e documentos de habilitação, este prazo será reaberto, exceto quando, inquestionavelmente, a alteração não afetar a formulação das propostas.
- 26.10. Para dirimir, na esfera judicial, as questões oriundas do presente Edital, será competente o juízo da Comarca de Sete Lagoas/MG.



26.11. Na hipótese de não haver expediente no dia da abertura da presente licitação, ficará esta transferida para o primeiro dia útil subsequente, no mesmo local e horário, anteriormente estabelecidos.

26.12 Cópias do Edital e seus anexos serão fornecidas, gratuitamente, por meio eletrônico, no provedor do sistema licitardigital.com.br, pelo site [www.baldim.mg.gov.br](http://www.baldim.mg.gov.br) ou e-mail [licitacao@baldim.mg.gov.br](mailto:licitacao@baldim.mg.gov.br).

26.13. Quaisquer dúvidas porventura existentes sobre o disposto no presente Edital deverão ser objeto de consulta, à **Comissão de Contratação** na Prefeitura Municipal, por meio eletrônico, em formulário específico do provedor do sistema licitardigital.com.br. Demais informações poderão ser obtidas pelos telefones (31) 3718-1255 ou através do E-mail: [licitacao@baldim.mg.gov.br](mailto:licitacao@baldim.mg.gov.br).

27.14. Os casos omissos serão resolvidos pela **Comissão de Contratação**.

27.15. Fazem parte integrante deste Edital:

- Anexo I– Projeto Básico;
- Anexo II- Modelo de credenciamento;
- Anexo III- Planilha de Apresentação de Propostas;
- Anexo IV– Modelo de Declaração que não emprega menor;
- Anexo V– Minuta de contrato;
- Anexo VI– Apuração Contábil – Financeira do Índice de Liquidez
- Anexo VII– Modelo de Declaração de Integralidade dos custos;
- Anexo VIII– Modelo de Declaração de Reserva de Cargos para Pessoa com deficiência e para a reabilitação da previdência social;
- Anexo IX– Modelo de Declaração de que pode usufruir dos benefícios de ME e EPP.
- Anexo X– Parecer Técnico
- Anexo XI- Planilha de custos e memorial descritivo
- Anexo XII- Modelo de atestado de realização de visita técnica
- Anexo XIII– Modelo de declaração de dispensa de realização de visita técnica
- Anexo XIV- Croqui de Localização
- Anexo XV- Cronograma físico financeiro
- Anexo XVI – Esclarecimento sobre ausência de planilha BDI
- Anexo XVII- Relatório Fotográfico.

Baldim-MG, 23 de Abril de 2026

Comissão de Contratação



**ANEXO I AO PROCESSO LICITATÓRIO Nº 029.2026, CONCORRÊNCIA ELETRÔNICA  
003/2026**

**PROJETO BÁSICO**

**1. DO OBJETO** – Construção de uma Quadra Poliesportiva para Escola Municipal São Bernardo na Sede do Município de Baldim-MG

**2. JUSTIFICATIVA E OBJETIVO DA CONTRATAÇÃO**

A construção da quadra poliesportiva visa atender aos alunos da Nova Escola Municipal São Bernardo na sede do município de Baldim. A construção da quadra coberta proporcionará aos alunos e professores a oportunidade de praticar diversos esportes durante as aulas de educação física, tais como futsal, vôlei, handebol, basquete, peteca, futevôlei, entre outros em um espaço adequado, coberto, nivelado e equipado com kits para a prática de esportes.

**3. DESCRIÇÃO DA SOLUÇÃO:**

3.1. A contratação, conforme quantidades e descrições no item 1, é para atender a necessidade da Secretaria Municipal de Educação

**4. PRAZO, FORMA, DOCUMENTAÇÃO, EXECUÇÃO DA OBRA E PAGAMENTOS**

4.1. Conforme Estudo Técnico Preliminar, além dos requisitos constantes neste Projeto Básico:

4.1.1. O prazo para início de execução da obra é 05 (cinco) dias a contar do recebimento da Ordem de serviço;

4.1.2. O Prazo de Execução da Obra: 330 dias, conforme Cronograma Físico-Financeiro anexo ao Edital;

4.1.3. Prazo de Vigência do Contrato: 12 (doze) meses, a contar da assinatura do contrato;

4.1.4. A conclusão do objeto é de responsabilidade da contratada, devendo a mesma possuir pessoal habilitado para carregamento do material, quando necessário;

4.1.5. A(s) empresa(s) vencedora(s) deverá(ã)o apresentar toda a documentação necessária à habilitação.



4.1.6. A CONTRATADA deverá apresentar, semanalmente, Relatório fotográfico de execução dos serviços, conforme Cronograma Físico-Financeiro, bem como emitir diariamente o Registro Diário de Obras (RDO), devendo o mesmo estar devidamente assinado pelo Responsável Técnico.

4.1.7. A inscrição no CNO deverá ser realizada no prazo de até de 30 (trinta) dias, contado da data do início da obra, na qual deverão ser informados todos os seus responsáveis. § 1º O descumprimento do disposto no caput sujeita o responsável à multa estabelecida pelo art. 92 da Lei nº 8.212, de 24 de julho de 1991.

4.1.8. Deverão ser atendidas todas as questões burocráticas do contrato, tais como seguros do tipo garantia e de execução conforme o edital e relativos à execução do objeto, como licenças e alvarás, se for o caso. A Ordem de Início somente será emitida após atendidas as questões preliminares.

4.1.9 Os pagamentos devidos serão realizados em até 15 (quinze) dias após a medição dos serviços, recebimento da nota de empenho e disponibilização da nota fiscal correspondente.

4.1.10. Não será efetuado qualquer pagamento enquanto houver pendência de liquidação da obrigação financeira em virtude de penalidade ou inadimplência contratual.

4.1.11. Regime de Execução será EMPREITADA POR PREÇO GLOBAL.

## **5 – ADEQUAÇÃO ORÇAMENTÁRIA**

5.1 As despesas decorrentes desta contratação correrá pelas dotações orçamentárias nº 02.12.10.12.361.0188.1244.4.4.90.51.00.

## **6. CLASSIFICAÇÃO DA OBRA DE CONSTRUÇÃO DE UMA QUADRA POLIESPORTIVA PARA ESCOLA MUNICIPAL SÃO BERNARDO NA SEDE DO MUNICÍPIO DE BALDIM.**

6.1 Compreende-se que a Obra de Construção de uma Quadra Poliesportiva para Escola Municipal São Bernardo classifica-se como obra comum de engenharia, pois apresenta área construída relativamente pequena e métodos construtivos utilizados com frequência na região.



## 7. SOBRE OS PROJETOS

7.1- Para execução da Obra de Construção de uma Quadra Poliesportiva para Escola Municipal São Bernardo na Sede do Município de Baldim-MG serão disponibilizados, nos anexos do respectivo edital, Projetos e Planilhas – **aonde estão relacionadas as exigências mínimas para elaboração dos Projetos Executivos Complementares, que deverão ser entregues, acompanhados das respectivas RT's assinadas em até, no máximo, 10 dias úteis após a data de emissão da Ordem de Serviço. Caso seja necessária a realização de retificações/complementações nos Projetos Executivos Contratados/Planilhados, a Empresa Contratada deverá elaborá-las num prazo, máximo, de 2 dias úteis. A liberação para execução da referida obra somente será autorizada após aprovação dos Projetos Executivos Complementares. Caso sejam descumpridos os prazos supracitados para entrega dos Projetos Complementares e/ou retificações/complementações, o Município reserva o direito de notificar a Empresa Contratada, quantas vezes forem necessárias.**

## 8. DO MAPA DE RISCO

8.1 Apenas as imprecisões quantitativas de itens materialmente relevantes, superiores a 4% do quantitativo previsto no orçamento, poderão ensejar a celebração de termo aditivo de acréscimo.

8.2 Desta forma, as alterações quantitativas inferiores a 4% do valor do contrato deverão ser custeadas pela Contratada.

8.3 As alterações quantitativas superiores a 4% do valor do contrato poderão ser custeadas pelo município, desde que devidamente comprovado o fato superveniente ocorrido e aprovada pelo Setor de Engenharia do Município de Baldim.

## 9. REQUISITOS DA CONTRATAÇÃO

### 9.1. Critérios de Qualificação Técnica e Econômico-Financeira

9.1.1. Em conformidade com o Art. 67 da lei 14.133/2021, a documentação relativa à qualificação técnico-operacional e técnico-profissional será restrita a:

R. VITALINO AUGUSTO, 635, CENTRO, BALDIM/MG, CEP 35.732-000, FONE (31) 3157-7760  
e-mail: [licitacao@baldim.mg.gov.br](mailto:licitacao@baldim.mg.gov.br) site: [www.baldim.mg.gov.br](http://www.baldim.mg.gov.br)



### **Critérios de Qualificação Técnica e Econômico-Financeira**

a) a) A qualificação técnico operacional será comprovada através da apresentação de pelo menos um Atestado de Capacidade Técnica acompanhado da CAT – Certificado de Acervo Técnico ou CAO – Certidão de Acervo Operacional, previstas na Resolução CONFEA nº 1137/2023, que demonstrem capacidade operacional na execução de pelo menos 50% do quantitativo das parcelas de maior relevância ou valor significativo do objeto da licitação, assim consideradas as que tenham valor individual igual ou superior a 4% (quatro por cento) do valor total estimado da contratação, quais sejam:

200202	Alambrado para quadra esportiva com tela de arame galvanizado, fixada em quadros de tubos de aço galvanizado, h=2m	M	104,85
200403	Estrutura de aço para cobertura em arco, espaçamento entre arcos de 6,0 m, vão de 30,0 m, em aço A 36, inclusive montagem	M <sup>2</sup>	504
200404	Cobertura em telhas de aço galvanizado, perfil ondulado, esp. 0,5 mm	M <sup>2</sup>	744,74



b) A qualificação técnico profissional será comprovada através da apresentação de pelo menos uma ART – Anotação de Responsabilidade Técnica e/ou RRT – Registro de Responsabilidade Técnica, devidamente registrado(s) no CREA ou CAU em nome de profissional de nível superior legalmente habilitado, integrante do quadro permanente da licitante, comprovando a sua responsabilidade técnica na execução de obra com características semelhantes ao objeto da licitação, comprovando aptidão do profissional para desempenho de atividade compatível com o objeto da licitação;

b.1) A Comprovação de vínculo do(s) profissional (is) ao quadro permanente poderá ser por intermédio de apresentação de contrato de prestação de serviço; ou compromisso de, caso a empresa seja vencedora, assumir a responsabilidade técnica do objeto da licitação;

c) Prova de registro de inscrição da Empresa e do responsável técnico junto ao Conselho Regional de Engenharia e Agronomia – CREA e/ ou CAU ;

d) Atestado/Declaração de visita técnica, fornecida por este Município, através de seu Departamento Municipal de Engenharia, atestando que a empresa licitante visitou e tem pleno conhecimento do local onde será realizado o serviço;

d.1) As visitas técnicas poderão ser agendadas pelo telefone 31-3718-1255 ou pelo e-mail: [engenharia@baldim.mg.gov.br](mailto:engenharia@baldim.mg.gov.br), com o Engenheiro Stener Marcelo Fonseca, no horário de 8:00 às 16:00 horas.

d.2) Caso o licitante opte por não realizar visita técnica nos termos descritos na alínea acima, deverá apresentar declaração de dispensa da visita sob pena de inabilitação.

e) Apresentação de Declaração com a “indicação do pessoal técnico, das instalações e do aparelhamento, adequados e disponíveis para a realização do objeto da licitação, bem como da qualificação de cada membro da equipe técnica que se responsabilizará pelos trabalhos.

## 10. LOCAL DE EXECUÇÃO DA OBRA

10.1. RUA FRANCISCA DAS CHAGAS, Nº111, CENTRO, BALDIM-MG.

Coordenadas Geográficas: P01 X = 609633.40005 Y = 7866503.73500



**ANEXO II AO PROCESSO LICITATÓRIO Nº 029.2026, MODALIDADE CONCORRÊNCIA PÚBLICA ELETRÔNICA Nº 003/2026**

**MODELO DE CREDENCIAMENTO**

Mediante o presente, credenciamos o(a) Sr.(a) ....., portador (a) da Cédula de Identidade nº ..... e CPF nº ....., a participar da licitação instaurada pela Prefeitura Municipal de \_\_\_\_\_, na modalidade concorrência pública eletrônica na qualidade de REPRESENTANTE LEGAL, outorgando-lhe plenos poderes para pronunciar-se em nome da empresa ....., CNPJ nº ....., bem como formular propostas, dar lances verbais e praticar os demais atos inerentes ao certame, inclusive assinar contratos.

....., ..... de ..... de .....

Assinatura do Dirigente da Empresa  
(reconhecer firma como pessoa jurídica)

**QUEM ASSINAR DEVE OBSERVAR O SEGUINTE:**

1. Este credenciamento deverá vir acompanhado, obrigatoriamente, do estatuto ou contrato social da empresa, caso o reconhecimento de firma vier como pessoa física.
2. Se o reconhecimento da firma do dirigente da empresa for como pessoa jurídica, não há necessidade da apresentação do estatuto ou contrato social.
3. Se o credenciamento for efetuado mediante apresentação de procuração por instrumento público, não é necessária a apresentação do estatuto ou contrato social da empresa.
4. Se o credenciamento for efetuado mediante apresentação de procuração por instrumento particular, é necessária, obrigatoriamente, a apresentação do estatuto ou contrato social da empresa, se o reconhecimento de firma for pessoa física. Se o reconhecimento de firma for como pessoa jurídica, não é necessária a apresentação daqueles documentos da empresa.
5. Caso o contrato social ou estatuto determine que mais de uma pessoa deva assinar o credenciamento ou a procuração, a falta de qualquer uma delas invalida o documento para os fins deste procedimento licitatório.



**ANEXO III AO PROCESSO LICITATÓRIO Nº 029.2026, MODALIDADE CONCORRÊNCIA  
PÚBLICA ELETRÔNICA Nº 003/2026.**

**MODELO DE PROPOSTA DE PREÇOS**

Apresentamos nossa proposta para o objeto da presente concorrência eletrônica, acatando todas as estipulações consignadas no Edital, conforme abaixo:

ITEM	UNID	QUANT	DISCRIMINAÇÃO	VALOR GLOBAL
01	SERV IÇO	01	<b>CONTRATAÇÃO DE EMPRESA ESPECIALIZADA PARA CONSTRUÇÃO DA QUADRA POLIESPORTIVA PARA ESCOLA MUNICIPAL SÃO BERNARDO NA SEDE DO MUNICÍPIO DE BALDIM-MG.</b>	

Valor total da proposta (expresso em algarismos e por extenso):

(no preço proposto, que constituirá a única e completa remuneração, deverão ser computados o lucro e todos os custos, inclusive impostos diretos e indiretos, obrigações tributárias, trabalhistas e previdenciárias, bem como quaisquer outras obrigações inerentes ao fornecimento do objeto, não sendo admitidos pleitos de acréscimos a qualquer título.)

VALIDADE DA PROPOSTA: 60 (sessenta) dias contados da data limite prevista para entrega das propostas.

PRAZO DE **CONCLUSÃO DA OBRA** : \_\_\_\_\_ (\_\_\_\_\_) dias a contar do recebimento **da ordem de início dos serviços**.

PRAZO DE GARANTIA DO OBJETO: conter prazo de garantia mínima de \_\_\_\_\_(\_\_\_\_\_) anos, da responsabilidade objetiva pela solidez e pela segurança dos materiais e dos serviços executados, e pela funcionalidade da construção, e que em caso de vício, defeito ou incorreção identificados, se responsabilizará pela reparação, pela correção, pela reconstrução ou pela substituição necessárias.

\_\_\_\_\_, \_\_\_\_\_ de \_\_\_\_\_ de \_\_\_\_\_.

\_\_\_\_\_  
Assinatura do Representante Legal da Licitante



**PREFEITURA MUNICIPAL DE BALDIM**  
ESTADO DE MINAS GERAIS  
**CNPJ: 18.116.129/0001-25**  
**Baldim: Onde O Futuro Acontece!**



*Fls:* \_\_\_\_\_  
\_\_\_\_\_

Nome: \_\_\_\_\_

Nº Cédula de Identidade: \_\_\_\_\_

(a proposta deverá ser apresentada juntamente da planilha orçamentária contendo os preços unitários e totais de cada item que compõe o objeto)



**ANEXO IV AO PROCESSO LICITATÓRIO Nº 029.2026, CONCORRÊNCIA PÚBLICA ELETRÔNICA Nº 003/2026**

**DECLARAÇÃO DE CUMPRIMENTO DO INCISO XXXIII DO ART. 7º DA CONSTITUIÇÃO FEDERAL**

MODELO "A": EMPREGADOR PESSOA JURÍDICA

**DECLARAÇÃO**

Ref.: (identificação da licitação)

....., inscrito no CNPJ nº....., por intermédio de seu representante legal o(a) Sr(a)....., portador(a) da Carteira de Identidade nº..... e do CPF nº ....., DECLARA, para fins do disposto no inciso VI do art. 68 da Lei nº 14.133/21 acrescido pela Lei nº 9.854, de 27 de outubro de 1999, que não emprega menor de dezoito anos em trabalho noturno, perigoso ou insalubre e não emprega menor de dezesseis anos.

.....

(data)

.....

(representante legal)

(Observação: em caso afirmativo, assinalar a ressalva acima)



**ANEXO V AO PROCESSO LICITATÓRIO Nº 029/2026, CONCORRÊNCIA PÚBLICA ELETRÔNICA Nº 003/2026**

**MINUTA DO CONTRATO**

O **MUNICÍPIO DE BALDIM-MG**, CNPJ Nº.18.116.129/0001-25, com sede na Rua Vitalino Augusto, 635, Centro, Baldim-MG, CEP: 35.732-000, a seguir denominado **CONTRATANTE**, neste ato representado por seu Prefeito Municipal, Sr. Fabricio Andrade Magalhaes; e a \_\_\_\_\_, CNPJ Nº....., com sede na ..... a seguir denominada **CONTRATADA**, neste ato representada por \_\_\_\_\_, resolvem firmar o presente com 029.2026 - Concorrência Pública nº 003/2026, sob a regência da Lei Federal n.º 14.133/21, mediante as seguintes cláusulas e condições:

**CLÁUSULA PRIMEIRA – DO OBJETO**

1.1. - **CONTRATAÇÃO DE EMPRESA ESPECIALIZADA PARA CONSTRUÇÃO DA QUADRA POLIESPORTIVA PARA ESCOLA MUNICIPAL SÃO BERNARDO NA SEDE DO MUNICÍPIO DE BALDIM-MG**, conforme especificações contidas nos Memoriais Descritivos, Projetos, Planilha de custos e demais anexos do edital.

**CLÁUSULA SEGUNDA – DO PREÇO E DA FORMA DE PAGAMENTO**

2.1. - Dos preços

2.1.1 - O contratante pagará ao contratado, a importância total de R\$...... (.....), a serem pagos em 11 (onze) parcelas, que correspondem às respectivas etapas da obra, conforme consta no cronograma físico-financeiro, em até 15 dias após medição e aprovação.

2.1.2. O Boletim de medição dos serviços prestados, relativos à conclusão de etapas, deverá ser aprovado pela Administração Municipal e por Técnico Competente do município, gestor dos recursos.

2.1.3. – O preço referido no subitem 2.1.1., inclui todos os custos e benefícios decorrentes de trabalhos executados em horas extraordinárias, trabalhos noturnos, dominicais e em feriados, inclusive o custo dos vigias diurnos e noturnos, de modo a constituírem a única e total contraprestação pela execução das obras e serviços, objeto deste contrato.



2.3 - O pagamento das faturas seguirá a estrita ordem cronológica das datas de suas exigibilidades, cabendo ao contratado manter durante toda a execução do objeto, em compatibilidade com as obrigações por ele assumidas, todas as condições de habilitação e qualificação exigidas na licitação.

2.4.- Não será efetuado qualquer pagamento ao **CONTRATADO** enquanto houver pendência de liquidação da obrigação financeira em virtude de penalidade ou inadimplência contratual.

2.5 - O preço referido no item 2.1, incluem todos os custos e benefícios decorrentes do fornecimento do produto, de modo a constituírem a única e total contraprestação pela execução do contrato.

2.6 - Em caso de irregularidade na emissão dos documentos fiscais, o prazo de pagamento será de 5 (cinco) dias úteis contado a partir da regularização dos mesmos e sua reapresentação.

2.7 - O Município poderá sustar o pagamento a que a contratada tenha direito, enquanto não sanados os defeitos, vícios ou incorreções resultantes da contratação e/ou não recolhimento de multa aplicada.

2.8 - Os pagamentos efetuados à **CONTRATADA** não a isentarão de suas obrigações e responsabilidades vinculadas à execução do contrato, especialmente aquelas relacionadas com a qualidade.

2.9. Nos casos de eventuais atrasos de pagamento não justificados, provocados exclusivamente pela Administração, o valor devido deverá ser acrescido de atualização financeira, e sua apuração se fará desde a data de seu vencimento até a data do efetivo pagamento, em que os juros de mora serão calculados à taxa de 0,5% (meio por cento) ao mês, mediante aplicação da seguinte fórmula:

$$EM = N \times VP \times I$$

onde:

**EM** = Encargos moratórios;

**VP** = Valor da parcela em atraso;

**N** = Número de dias entre a data prevista para o pagamento (vencimento) e a do efetivo pagamento;

**I** = Índice de compensação financeira, assim apurado:

$$I = \frac{(TX / 100)}{30}$$

**TX** = Percentual da taxa de juros de mora mensal definida no edital/contrato.

## 2.10. – DA MEDIÇÃO DOS SERVIÇOS



2.10.1. – As medições dos serviços contratados deverão ocorrer na conclusão de cada etapa prevista no cronograma físico-financeiro.

2.10.2. – No caso de não aceitação da medição realizada, a Administração Municipal, devolverá à contratada para retificação, devendo emitir nova medição no prazo de 05 (cinco) dias. A Administração Municipal terá o prazo de 05 (cinco) dias para confirmar ou não o aceite.

2.10.3. Para a liberação das medições, o contratado deverá comprovar:

a) No primeiro faturamento a inscrição no CNO, conforme art. 27, Inciso X da IN RBF nº 2110/2022.

b) Nos demais faturamentos, comprovação de recolhimento da Previdência Social, através de DARF, juntamente do relatório **FGTS DIGITAL** contendo a relação dos funcionários vinculados ao CNO, da obra objeto da presente licitação, referentes ao segundo mês imediatamente anterior à respectiva medição.

b.1) A inscrição no CNO deverá ser realizada no prazo de até de 30 (trinta) dias, contado da data do início da obra, na qual deverão ser informados todos os seus responsáveis. § 1º O descumprimento do disposto no caput sujeita o responsável à multa estabelecida pelo art. 92 da Lei nº 8.212, de 24 de julho de 1991.

c) Na última medição baixa do CNO da Obra.

### **CLÁUSULA TERCEIRA – DO REAJUSTAMENTO**

3.1. Por força das Leis Federais nº 9.069/95 e 10.192/2001, o valor do contrato será reajustado mediante iniciativa da CONTRATADA, desde que observado o interregno mínimo de 1 (um) ano, a contar da data do orçamento estimado ou do último reajuste, tendo como base a variação de índice oficial.

3.2. Decorrido o prazo acima estipulado, os preços unitários serão corrigidos monetariamente pelo INCC ou outro índice que venha a substituí-lo por força de determinação governamental.

3.3. A aplicação do índice dar-se-á de acordo com a variação acumulada do INCC ocorrida nos 12 (doze) meses imediatamente anteriores.

### **CLÁUSULA QUARTA – DA EXECUÇÃO DOS SERVIÇOS E DA FISCALIZAÇÃO**

4.1. – A obra deverá ser realizada na Rua Francisca das Chagas, Centro, Baldim-MG, com início em até 05 dias após a emissão da ordem de serviços

4.2- O recebimento do objeto será efetuado pelo engenheiro Municipal e Secretaria Municipal de Educação, após a verificação do atendimento a todas as condições previstas no edital e anexos e



consequente aceitação, obrigando o licitante vencedor a reparar, corrigir, substituir, remover às suas expensas, no todo ou em parte, o objeto da contratação em que se verifiquem defeitos ou incorreções.

4.3. - O setor competente para fiscalizar o objeto contratado será a Secretaria Municipal de Educação, observados os artigos 117 e seguintes da Lei 14.133/21 e Portaria Municipal de nº \_\_\_\_/\_\_\_\_.(que nomeou o fiscal do contrato)

4.4. - Na ocorrência de atrasos na execução do objeto, o **CONTRATANTE** poderá aplicar as penalidades previstas neste contrato.

## **CLÁUSULA QUINTA – DAS OBRIGAÇÕES DAS PARTES**

5.1. - São obrigações das partes:

### **I – DO CONTRATANTE:**

I.1) Notificar a **CONTRATADA** através da Secretaria Municipal de Educação, fixando-lhe prazo para corrigir irregularidades observadas na execução dos serviços.

I.2) Expedir, através da Secretaria Municipal de Educação, atestado de inspeção de execução do objeto, que servirá de instrumento de avaliação do cumprimento das obrigações contratuais e do pagamento devido.

I.3) Efetuar os pagamentos devidos à **CONTRATADA**, na forma convencionada, dentro do prazo previsto, desde que atendidas as formalidades necessárias;

I.4) Proceder às advertências, multas e demais cominações legais pelo descumprimento dos termos deste contrato;

### **II – DA CONTRATADA:**

II.1) Responder, em relação aos seus empregados, por todas as despesas decorrentes do fornecimento do produto, tais como: salários, seguros de acidente, taxas, impostos e contribuições, indenizações, vales-refeição, vales-transporte e outras que porventura venham a ser criadas e exigidas pelo Governo.

II.2) Executar o objeto, responsabilizando-se pela qualidade dos serviços.

II.3) Refazer, de imediato, às suas expensas, o objeto do contrato que não se adequar às especificações constantes deste contrato.

II.4) Responder pelos danos causados diretamente ao **CONTRATANTE** ou a terceiros, decorrentes de sua culpa ou dolo, durante a execução do objeto, não excluindo ou reduzindo essa responsabilidade a fiscalização ou o acompanhamento pelo **CONTRATANTE**.



- II.5) Assumir a responsabilidade por todos os encargos previdenciários e obrigações sociais previstos na legislação social e trabalhista em vigor, obrigando-se a saldá-la na época própria, vez que os seus empregados não manterão nenhum vínculo empregatício com o **CONTRATANTE**.
- II.6) Apresentar a atualização, a cada 180 dias, da Certidão Negativa de Débito Trabalhista (CNDT) referida na Lei nº 12.440 de 07.07.2011.
- II.7) É vedada subcontratação de pessoas física ou jurídica, se aquela ou os dirigentes desta mantiverem vínculo de natureza, comercial, econômica, financeira, trabalhista ou civil com dirigente do órgão ou entidade contratante ou com agente público que desempenhe função na licitação ou atue na fiscalização ou na gestão do contrato, ou que deles seja cônjuge, companheiro ou parente em linha reta, colateral ou por afinidade, até o terceiro grau;
- II.8) A contratada está obrigada a viabilizar o acesso de seus empregados, via internet, por meio de senha própria, aos sistemas da Previdência Social e da Receita do Brasil, com o objetivo de verificar se as suas contribuições previdenciárias foram recolhidas;
- II.9) A contratada é obrigada a viabilizar a emissão do cartão cidadão pela Caixa Econômica Federal para todos os empregados;
- II.10) A contratada está obrigada a oferecer todos os meios necessários aos seus empregados para a obtenção de extratos de recolhimentos sempre que solicitado pela fiscalização;
- II.11) A contratada deve, sempre que solicitado, apresentar extrato de FGTS dos empregados;
- II.12) Executar os serviços em estrita observância das condições previstas neste contrato, na proposta e memorial descritivo.
- II.13) Responsabilizar-se pelos danos causados diretamente à Administração ou a terceiros, decorrentes de sua culpa ou dolo, quando da prestação dos serviços, objeto desta licitação, não podendo ser arguido, para efeito de exclusão de sua responsabilidade, o fato de a Administração proceder à fiscalização ou acompanhamento de execução dos referidos serviços.
- II.14) Manter durante o período de execução do objeto, as condições de regularidade junto ao FGTS, INSS, e às Fazendas Federal, Estadual, e Municipal, bem como as condições de qualificação exigidas na licitação.
- II.15) A sua inadimplência não transfere ao CONTRATANTE a responsabilidade de seu pagamento, nem poderá onerar o objeto deste contrato.
- II.16) Pela execução de medidas preventivas contra acidentes e contra danos aos seus funcionários, a terceiros e ao CONTRATANTE.
- II.17) Prestar informações ou esclarecimentos, solicitados pelo CONTRATANTE relacionados à execução dos serviços.
- II.18) Aceitar nas mesmas condições contratuais os acréscimos ou supressões até o limite fixado no art. 125 da Lei Federal nº 14.133/2021.



- II.19) Reparar, corrigir, remover ou substituir, às suas expensas, no total ou em parte, o objeto do contrato em que se verificarem vícios, defeitos ou incorreções resultantes da execução.
- II.20) Manter, na direção da obra, profissional legalmente habilitado pelo CREA e/ou CAU, que será seu preposto.
- II.21) Instalar canteiro de obra, de modo a facilitar a execução dos serviços, instalação sanitária para operários, e depósito de materiais, cabendo a Contratada a desmontagem e retirada das construções provisórias, sendo o material de sua propriedade.
- II.22) Substituir, dentro de 48 (quarenta e oito) horas, o pessoal cuja presença no local dos serviços for julgado inconveniente pela Administração, incluindo-se o responsável pela obra.
- II.23) Analisar, do ponto de vista executivo, os documentos técnicos integrantes do contrato e comunicar à Administração Municipal, as discrepâncias, omissões ou erros, inclusive quaisquer transgressões às Normas Técnicas, regulamentos ou leis, no prazo de 05 (cinco) dias contados da data da assinatura do Contrato, sendo que a comunicação não ensejará à Contratada o direito de reclamar no futuro quaisquer prejuízos que julgar haver sofrido, quer administrativa ou judicialmente.
- II.24) Promover a organização técnica e administrativa dos serviços, objeto do Contrato, de modo a conduzi-los eficaz e eficientemente, de acordo com os documentos e especificações que integram o Contrato, no prazo determinado.
- II.25) Conduzir os serviços em estrita observância com as normas da Legislação Federal, Estadual e Municipal cumprindo as determinações dos Poderes Públicos, mantendo o local dos serviços sempre limpo e nas melhores condições de segurança, higiene e disciplina.
- II.26) Manter no local dos serviços o Livro de Ocorrências, para uso exclusivo da Administração, um jogo completo de todos os documentos técnicos.
- II.27) Confeccionar, instalar e preservar, às suas expensas, desde o início dos serviços, as placas de obras de conformidade com a Legislação pertinente.
- II.28) Comunicar à Administração Municipal, no prazo de 24 (vinte e quatro) horas qualquer ocorrência anormal ou acidente que se verifique no local dos serviços.
- II.29) Prestar todo esclarecimento ou informação solicitada pela Administração, por seus prepostos, garantindo-lhes o acesso, a qualquer tempo, ao local da construção, bem como aos documentos relativos aos serviços executados ou em execução.
- II.30) Paralisar, por determinação da Administração, qualquer serviço que não esteja sendo executado de acordo com a boa técnica ou que ponha em risco a segurança de pessoas ou bens, mesmo de terceiros.
- II.31) Arcar com todos os custos das demolições, reparações e reconstruções que seja obrigada a fazer em consequência de negligência no cumprimento de suas obrigações contratuais ou legais.
- II.32) Apresentar via quitada do documento de "ANOTAÇÃO DE RESPONSABILIDADE TÉCNICA" - (ART), do CREA e/ou "REGISTRO DE RESPONSABILIDADE TÉCNICA" - (RRT), do CAU.
- II.33) Empregar mão-de-obra de primeira qualidade.
- II.34) A nota fiscal será emitida pela contratada em inteira conformidade com as exigências legais e contratuais, especialmente as de natureza fiscal, referentes às retenções tributárias e previdenciárias, quando exigíveis, devendo ainda a contratada apresentar juntamente com a nota fiscal, a relação dos empregados utilizados na execução dos serviços, bem como os documentos



comprobatórios do recolhimento dos encargos sociais e trabalhistas, nos termos da legislação vigente.

II.35) Deverão ser discriminados na nota fiscal ou fatura de serviços, os valores referentes a materiais e equipamentos que não integram a base de cálculo da retenção para a previdência social.

II.36) Utilizar produtos, equipamentos e serviços que, comprovadamente, reduzam o consumo de energia e recursos naturais;

II.37) Fornecer disposição final ambientalmente adequada dos resíduos gerados pela execução da obra.

II.38) A contratada está obrigada a viabilizar o acesso de seus empregados, via internet, por meio de senha própria, aos sistemas da Previdência Social e da Receita do Brasil, com o objetivo de verificar se as suas contribuições previdenciárias foram recolhidas;

II.39) A contratada é obrigada a viabilizar a emissão do cartão cidadão pela Caixa Econômica Federal para todos os empregados;

II.40) A contratada está obrigada a oferecer todos os meios necessários aos seus empregados para a obtenção de extratos de recolhimentos sempre que solicitado pela fiscalização;

II.41) A contratada deve, sempre que solicitado, apresentar extrato de FGTS dos empregados.

II.42) A contratada deverá apresentar, semanalmente, Relatório fotográfico de execução dos serviços, conforme Cronograma Físico-Financeiro, bem como emitir diariamente o Registro Diário de Obras (RDO), devendo o mesmo estar devidamente assinado pelo Responsável Técnico.

## **CLÁUSULA SEXTA – DA GARANTIA CONTRATUAL**

6.1. - A adjudicatária deverá oferecer, a título de garantia do contrato, e conforme o art. 96 da Lei Federal nº 14.133/2021 o montante de 5 % (cinco por cento) do valor do mesmo, podendo optar por uma das seguintes modalidades:

a – Caução em dinheiro;

b – Título da dívida pública;

c – Seguro-garantia;

d – Fiança bancária.

e - Título de capitalização custeado por pagamento único, com resgate pelo valor total

6.1.1. - Quando a Garantia da Proposta for apresentada através de Caução em dinheiro, deverá ser prestada em moeda corrente nacional, mediante documento de arrecadação próprio, expedido pela Prefeitura Municipal de Baldim, ou através de depósito a ser realizado de forma nominal, em conta-corrente, até 02 (dois) dias antes da assinatura do contrato, na Conta ..... Agência ....., Banco .....

6.1.2. - Os títulos previstos na alínea "b" só serão aceitos se emitidos pelo Tesouro Nacional, registrados no Sistema Especial de Liquidação e Custódia – SELIC e, caso qualquer de tais títulos venha a ser extinto ou tenha o seu prazo de validade expirado, a garantia deverá ser prestada por



meio de outro título válido que venha a substituir o anterior, emitido pelo Tesouro Nacional e registrado no Sistema Especial de Liquidação e Custódia – SELIC, ou substituída por uma das demais modalidades de garantia.

6.1.3. - Em caso de fiança bancária, deverá ser expressa a renúncia do fiador ao benefício de ordem, e aos direitos previstos no artigo 827 do Código Civil (Lei 10.406/02), sendo que, a fiança deverá ser realizada em instituições financeiras regularmente autorizadas pelo Banco Central.

6.4. - A garantia prestada será liberada ou restituída após 30 (trinta) dias da emissão do Termo de Encerramento de Obrigações Contratuais e, quando em dinheiro, atualizada monetariamente, ou pela rescisão do contrato, salvo se esta ocorrer por culpa da contratada.

6.5. – Desfalçada a garantia prestada, pela imposição de multas ou outro motivo de direito, será notificada a Contratada através de correspondência com AR (Aviso de Recebimento) para, no prazo de 48 (quarenta e oito) horas, complementar o valor da caução. A não apresentação da cobertura da garantia importará em rescisão contratual. À Administração cabe descontar da garantia toda importância que a qualquer título lhe for devida pela contratada.

6.6. – No caso da licitante vencedora optar pelo seguro garantia ou fiança bancária:

a) Deverá constar na garantia, cláusula expressa de cobrir inadimplemento das obrigações trabalhista e previdenciárias do contrato;

b) Não poderá conter cláusula que restrinja a responsabilidade do tomador ou fiador.

6.7. – A validade da garantia será de no mínimo 3 (três) meses após o término do contrato/aditivo.

6.8. – A garantia assegurará, qualquer que seja a modalidade escolhida, o pagamento de:

a) prejuízos advindos do não cumprimento do objeto do contrato e do não adimplemento das demais obrigações nele previstas;

b) prejuízos diretos causados à Administração decorrentes de culpa ou dolo durante a execução do contrato;

c) multas moratórias e punitivas aplicadas pela Administração à contratada; e

c) obrigações trabalhistas e previdenciárias de qualquer natureza e para com o FGTS, não adimplidas pela contratada, quando couber.

## **7 - DA GARANTIA PARA FINS DE RESPONSABILIDADE OBJETIVA:**

7.1 - O Contratado ficará responsável objetivamente pela solidez e pela segurança dos materiais e dos serviços executados, e pela funcionalidade da construção, e em caso de vício, defeito ou incorreção identificados, se responsabilizará pela reparação, pela correção, pela reconstrução ou pelas substituições necessárias, no prazo de garantia mínima de 05(cinco) anos.



## **CLÁUSULA OITAVA – DA DOTAÇÃO ORÇAMENTÁRIA**

8.1. - As despesas decorrentes desta contratação correrá pelas dotações orçamentárias nº 02.12.10.12.361.0188.124.4.4.90.51.00.

## **CLÁUSULA NONA – DA VIGÊNCIA**

9.1. - O prazo de vigência deste contrato será até \_\_/\_\_/\_\_\_\_, contado da data de sua assinatura. (12 MESES)

9.2. - A prorrogação do prazo contratual poderá ocorrer, a critério do Contratante, nos termos do art. 111 da Lei Federal nº 14.133/21.

## **10. CLÁUSULA DECIMA – DA EXTINÇÃO DO CONTRATO**

10.1. O Contrato pode ser extinto antes de cumpridas as obrigações nele estipuladas, ou antes do prazo nele fixado, por algum dos motivos previstos no art. 137 da Lei n.º 14.133/2021, bem como amigavelmente, assegurados o contraditório e a ampla defesa, aplicando-se nestes casos, o disposto nos arts. 138 e 139 da Lei n.º 14.133/2021.

10.2. A extinção determinada por ato unilateral da Administração poderá acarretar, sem prejuízo das sanções previstas neste contrato, as seguintes consequências:

I. assunção imediata do objeto do contrato, no estado e local em que se encontrar, por ato próprio da Administração;

II. ocupação e utilização do local, das instalações, dos equipamentos, do material e do pessoal empregados na execução do Contrato e necessários à sua continuidade;

III. execução da garantia contratual para:

a. ressarcimento do CONTRATANTE por prejuízos decorrentes da não execução;

b. pagamento de verbas trabalhistas, fundiárias e previdenciárias, quando cabível;

c. pagamento das multas devidas ao CONTRATANTE;

IV. retenção dos créditos decorrentes do contrato até o limite dos prejuízos causados ao CONTRATANTE e das multas aplicadas.

## **CLÁUSULA DECIMA PRIMEIRA – DAS SANÇÕES ADMINISTRATIVAS**

11.1 Incorre em infração administrativa o fornecedor que cometer quaisquer das infrações previstas no art. 155 da Lei nº 14.133, de 2021 e art. 4º do Decreto de nº019 de 02 de janeiro de 2024, quais sejam:

I - dar causa à inexecução parcial do contrato;

II - dar causa à inexecução parcial do contrato que cause grave dano à Administração, ao funcionamento dos serviços públicos ou ao interesse coletivo;

III - dar causa à inexecução total do contrato;



- IV - deixar de entregar a documentação exigida para o certame;
- V - não manter a proposta, salvo em decorrência de fato superveniente devidamente justificado;
- VI - não celebrar o contrato ou não entregar a documentação exigida para a contratação, quando convocado dentro do prazo de validade de sua proposta;
- VII - ensejar o retardamento da execução ou da entrega do objeto da licitação sem motivo justificado;
- VIII - apresentar declaração ou documentação falsa exigida para o certame ou prestar declaração falsa durante a licitação ou a execução do contrato;
- IX - fraudar a licitação ou praticar ato fraudulento na execução do contrato;
- X - comportar-se de modo inidôneo ou cometer fraude de qualquer natureza;
- XI - praticar atos ilícitos com vistas a frustrar os objetivos da licitação;
- XII - praticar ato lesivo previsto no art. 5º da Lei nº 12.846, de 1º de agosto de 2013.
- XIII - tumultuar a sessão pública da licitação;
- XIV - propor recursos manifestamente protelatórios em sede de contratação direta ou de licitação;
- XV - deixar de regularizar os documentos fiscais no prazo concedido, na hipótese de o infrator enquadrar-se como Microempresa ou Empresa de Pequeno Porte, nos termos da Lei Complementar Federal nº 123, de 14 de dezembro de 2006;
- XVI - deixar de manter as condições de habilitação durante o prazo do contrato;
- XVII - permanecer inadimplente após a aplicação de advertência;
- XVIII - deixar de complementar o valor da garantia recolhida após solicitação do contratante;
- XIX - deixar de devolver eventuais valores recebidos indevidamente após ser devidamente notificado;
- XX – manter empregado, responsável técnico ou qualquer pessoa sob sua responsabilidade com qualificação em desacordo com as exigências do edital ou do contrato, durante a execução do objeto.
- XXI - utilizar as dependências do contratante para fins diversos do objeto do contrato;
- XXII - tolerar, no cumprimento do contrato, situação apta a gerar ou causar dano físico, lesão corporal ou consequências letais a qualquer pessoa;
- XXIII - deixar de fornecer Equipamento de Proteção Individual - EPI, quando exigido, aos seus empregados ou omitir-se em fiscalizar sua utilização, na hipótese de contratação de serviços de mão de obra;



XXIV - deixar de substituir empregado cujo comportamento for incompatível com o interesse público, em especial quando solicitado pela Administração;

XXV - deixar de repor funcionários faltosos;

XXVI - deixar de apresentar, quando solicitado pela administração, comprovação do cumprimento das obrigações trabalhistas e com o Fundo de Garantia do tempo de Serviço (FGTS) em relação aos empregados diretamente envolvidos na execução do contrato, em especial quanto ao:

a) registro de ponto;

b) recibo de pagamento de salários, adicionais, horas extras, repouso semanal remunerado e décimo terceiro salário;

c) comprovante de depósito do FGTS;

d) recibo de concessão e pagamento de férias e do respectivo adicional;

e) recibo de quitação de obrigações trabalhistas e previdenciárias dos empregados dispensados até a data da extinção do contrato;

f) recibo de pagamento de vale-transporte e vale-alimentação, na forma prevista em norma coletiva.

XXVII - deixar de observar a legislação pertinente aplicável ao seu ramo de atividade;

XXVIII - entregar o objeto contratual em desacordo com as especificações, condições e qualidades contratadas e/ou com vício, irregularidade ou defeito oculto que o tornem impróprio para o fim a que se destina;

XXIX - ofender agentes públicos no exercício de suas funções;

XXX - induzir a administração em erro;

XXXI – deixar de manter empregados, que fiquem nas dependências e à disposição da administração nos contratos de serviços contínuos com regime de dedicação exclusiva de mão de obra;

XXXII – compartilhar recursos humanos e materiais disponíveis de uma contratação para execução simultânea de outros contratos por parte do contratado, nos contratos de serviços contínuos com regime de dedicação exclusiva de mão de obra;

XXXIII – impossibilitar a fiscalização pelo contratante quanto à distribuição, controle e supervisão dos recursos humanos alocados aos seus contratos, em relação aos contratos de serviços contínuos com regime de dedicação exclusiva de mão de obra;

XXXIV – apresentar proposta inexequível com finalidade de tumultuar o procedimento;

XXXV – deixar de demonstrar exequibilidade da proposta quando exigida pela administração;



XXXVI – subcontratar serviço em contrato em que não há essa possibilidade;

XXXVII – deixar de apresentar no prazo do art. 96, §3º da Lei 14133/21, garantia pelo contratado quando optar pela modalidade seguro garantia;

XXXVIII – deixar de comprovar, quando solicitado, na execução contratual, a reserva de cargos prevista em lei para pessoa com deficiência, para reabilitado da Previdência Social ou para aprendiz, bem como as reservas de cargos previstas em outras normas específicas;

XXXIX – deixar de manter preposto aceito pela Administração no local da obra ou do serviço para representar o contratado na execução do contrato;

XL – deixar de aceitar as supressões e acréscimos de até 25% (vinte e cinco por cento) em relação aos contratos.

11.2 O fornecedor que cometer qualquer das infrações discriminadas nos subitens anteriores ficará sujeito, sem prejuízo da responsabilidade civil e criminal, às seguintes sanções:

a) de advertência que consiste em comunicação formal ao infrator do descumprimento de uma obrigação do edital, da Ata de Registros de Preços ou da inexecução parcial do contrato quando não se justificar a imposição de penalidade mais grave.

b) de multa, o infrator que, injustificadamente, descumprir a legislação, cláusulas do edital ou cláusulas contratuais, não podendo ser inferior a 0,5% (cinco décimos por cento) nem superior a 30% (trinta por cento) do valor de referência do certame ou do contrato nos termos estabelecidos nos respectivos instrumentos, devendo ser observados, preferencialmente, os seguintes percentuais e diretrizes:

I - multa moratória de 0,5% (cinco décimos por cento) por dia de atraso na entrega de material ou execução de serviços, até o limite de 10% (dez por cento), correspondente a até 30 (trinta) dias de atraso, calculado sobre o valor correspondente à parte inadimplente, excluída, quando for o caso, a parcela correspondente aos impostos destacados no documento fiscal;

II - multa de 10% (dez por cento) sobre o valor total da adjudicação do certame ou do valor da contratação direta em caso de recusa do infrator em assinar o contrato, ou recusar-se a aceitar ou retirar o instrumento equivalente;

III - multa de 5% (cinco por cento) sobre o valor de referência do certame, nas hipóteses constantes do item 9.1, subitens I, IV, V, XIII, XIV e XV, deste edital;

IV - multa de 5% (cinco por cento) sobre o valor total da adjudicação, nas hipóteses constantes do item 9.1, subitens XVI, XVII, XVIII, XX, XXI, XXIII, XXIV, XXV, XXVI, XXVII, XXXI, XXXIII, XXXVIII e XXXIX deste edital;

VI - multa de 10% (dez por cento) sobre o valor de referência do certame, nas hipóteses constantes do item 9.1., subitens II, III, VI, VII, VIII, IX, X, XI, XII, XXIX, XXX, XXXIV e XXXV deste Edital;

VI - multa de 10% (dez por cento) sobre o valor total da adjudicação, nas hipóteses constantes do item 9.1, subitens XIX, XXII, XVIII, XXXII, XXXVI, XXXVII e XL, deste edital;

VII - multa indenizatória, a título de perdas e danos, na hipótese de o infrator ensejar a rescisão do contrato e sua conduta implicar em gastos à administração, superiores aos contratados.

c) de impedimento de licitar e contratar que impedirá o infrator de participar de licitação e contratar com a administração:



I - por até 01 (um) ano, caso o infrator:

- a) deixar de entregar a documentação exigida para o certame;
- b) não manter a proposta, salvo em decorrência de fato superveniente devidamente justificado;
- c) ensejar o retardamento da execução ou da entrega do objeto do certame sem motivo justificado;

II - por até 02 (dois) anos, caso o infrator:

- a) apresentar declaração ou documentação falsa exigida para o certame ou prestar declaração falsa durante o mesmo ou durante a execução do contrato;
- b) der causa à inexecução parcial do contrato que cause grave dano à administração, ao funcionamento dos serviços públicos ou ao interesse coletivo;

III - por até 03 (três) anos, caso o infrator:

- a) não celebrar o contrato, quando convocado dentro do prazo de validade de sua proposta;
- b) fraudar o certame ou praticar ato fraudulento na execução do contrato;
- c) der causa à inexecução total do contrato.

d) de Declaração de Inidoneidade de contratar com a Administração Pública, será aplicada por prazo não superior a 6 (seis) anos, nas seguintes hipóteses:

I - por período de 3 (três) a 4 (quatro) anos, no caso de praticar atos ilícitos com vistas a frustrar os objetivos do certame;

II - por período de 4 (quatro) a 5 (cinco) anos, nos casos de:

- a) fraudar o certame ou praticar ato fraudulento na execução do contrato;
- b) comportar-se de modo inidôneo ou cometer fraude de qualquer natureza.

III - por período de 5 (cinco) a 6 (seis) anos, nos casos de:

- a) praticar ato lesivo previsto no art. 5º da Lei 12.846/13;
- b) dar causa à inexecução total do contrato, por ato doloso que cause lesão ao erário.

11.3. Na aplicação das sanções será observado Decreto nº 019 de 02 de janeiro de 2024.

11.4. Será considerada falta grave e caracterizada como falha em sua execução, o não recolhimento das contribuições sociais da Previdência Social, que poderá dar ensejo à rescisão do contrato, sem prejuízo da aplicação de sanção pecuniária e do impedimento para licitar e contratar com a Administração, nos termos da Lei 14.133/2021.

## **CLÁUSULA DÉCIMA SEGUNDA– DA PUBLICAÇÃO**

12.1. - O extrato do presente contrato será publicado no órgão de divulgação oficial do Município e no PNCP, conforme disposto no art. 94 da Lei Federal nº 14.133, de 2021.

## **CLÁUSULA DÉCIMA TERCEIRA – DO MAPA DE RISCO**

13.1 Apenas as imprecisões quantitativas de itens materialmente relevantes, superiores a 04% do quantitativo previsto no orçamento, poderão ensejar a celebração de termo aditivo de acréscimo.

13.2 – As alterações quantitativas inferiores a 04% do valor do contrato deverão ser custeadas pela Contratada.



13.3 – As alterações quantitativas superiores a 04% do valor do contrato poderão ser custeadas pelo município, desde que devidamente comprovado o fato superveniente ocorrido e aprovada pelo Setor de Engenharia do município.

#### CLÁUSULA DÉCIMA QUARTA – DO FORO

14.1. - Fica eleito o foro da comarca de Sete Lagoas-MG para solucionar quaisquer dúvidas quanto à execução do presente contrato.

E, por estarem justas, as partes firmam o presente instrumento em 02 (duas) vias de igual teor e forma, na presença das testemunhas abaixo.

Baldim-MG, \_\_\_\_ de \_\_\_\_\_ de \_\_\_\_\_

\_\_\_\_\_  
MUNICÍPIO DE BALDIM

\_\_\_\_\_  
CONTRATADA

Testemunhas: \_\_\_\_\_  
CPF nº: \_\_\_\_\_

\_\_\_\_\_  
CPF nº \_\_\_\_\_



**ANEXO VI**

**APURAÇÃO CONTÁBIL-FINANCEIRA DO ÍNDICE DE LIQUIDEZ**

**NOME DA EMPRESA:**

**CNPJ:**

**ÍNDICE DE LIQUIDEZ GERAL**

**DESCRIÇÃO**

**VALOR R\$**

**Ativo Circulante**

**Realizável a Longo Prazo**

**Passivo Circulante**

**Exigível a Longo Prazo**

**ILG = AC + RLP**

\_\_\_\_\_ = \_\_\_\_\_ = \_\_\_\_\_

**PC + ELP**

AC = Ativo Circulante

RLP = Realizável a Longo Prazo

PC = Passivo Circulante

ELP = Exigível a Longo Prazo

**ÍNDICE DE LIQUIDEZ GERAL**

**APURADO**

Nome do **profissional legalmente habilitado**: \_\_\_\_\_

CRC: \_\_\_\_\_

Assinatura: \_\_\_\_\_

Data: \_\_\_\_/\_\_\_\_/\_\_\_\_

Nome do responsável pela empresa: \_\_\_\_\_

Assinatura: \_\_\_\_\_

Data: \_\_\_\_/\_\_\_\_/\_\_\_\_



**ANEXO VII AO PROCESSO LICITATÓRIO Nº 029/2026, MODALIDADE CONCORRÊNCIA  
PÚBLICA ELETRÔNICA Nº 003/2026.**

**DECLARAÇÃO DE INTEGRALIDADE DOS CUSTOS**

....., inscrito no CNPJ nº....., por intermédio de seu representante legal o(a) Sr(a)....., portador(a) da Carteira de Identidade nº..... e do CPF nº ....., DECLARA que suas propostas econômicas compreendem a integralidade dos custos para atendimento dos direitos trabalhistas assegurados na Constituição Federal, nas leis trabalhistas, nas normas infralegais, nas convenções coletivas de trabalho e nos termos de ajustamento de conduta vigentes na data de entrega das propostas.

.....

(data)

.....

(representante legal)



**ANEXO VIII AO PROCESSO LICITATÓRIO Nº 029.2026, MODALIDADE CONCORRÊNCIA  
PÚBLICA ELETRÔNICA Nº 003/2026.**

**DECLARAÇÃO DE RESERVA DE CARGOS PARA PESSOA COM DEFICIÊNCIA E PARA A  
REABILITAÇÃO DA PREVIDÊNCIA SOCIAL**

....., inscrito no CNPJ nº....., por intermédio de seu representante legal o(a) Sr(a)....., portador(a) da Carteira de Identidade nº..... e do CPF nº ....., DECLARA que cumprirá, caso aplicável, as exigências de reserva de cargos para pessoa com deficiência e para reabilitado da Previdência Social, previstas em lei e em outras normas.

.....

(data)

.....

(representante legal)



**ANEXO IX AO PROCESSO LICITATÓRIO Nº 029.2026, MODALIDADE CONCORRÊNCIA  
PÚBLICA ELETRÔNICA Nº 003/2026.**

**DECLARAÇÃO DE QUE PODE USUFRUIR DOS BENEFÍCIOS DE ME E EPP**

....., inscrito no CNPJ nº....., por intermédio de seu representante legal o(a) Sr(a)....., portador(a) da Carteira de Identidade nº..... e do CPF nº ....., DECLARA para todos os efeitos legais, que, no ano calendário de realização da licitação, não celebrou contratos com a Administração Pública cujos valores somados extrapolem a receita bruta máxima admitida para fins de enquadramento como empresa de pequeno porte, para fins de obtenção dos benefícios previstos dos artigos 42 a 49 da Lei Complementar n. 123/2006.

.....

(data)

.....

(representante legal)



**PREFEITURA MUNICIPAL DE BALDIM**  
ESTADO DE MINAS GERAIS  
**CNPJ: 18.116.129/0001-25**  
**Baldim: Onde O Futuro Acontece!**



*Fls:* \_\_\_\_\_  
\_\_\_\_\_

**ANEXO X AO PROCESSO LICITATÓRIO Nº 029.2026**  
**CONCORRENCIA ELETRONICA 003/2026**

**PARECER TECNICO**



**PREFEITURA MUNICIPAL DE BALDIM**  
ESTADO DE MINAS GERAIS  
CNPJ: 18.116.129/0001-25  
**Baldim: Onde O Futuro Acontece!**



*Fls:* \_\_\_\_\_  
\_\_\_\_\_

**ANEXO XI AO PROCESSO LICITATÓRIO 029.2026**  
**CONCORRÊNCIA PÚBLICA ELETRÔNICA Nº 003/2026**

**PLANILHA DE SERVIÇOS, MEMORIAL DESCRITIVO**



ANEXO XII AO PROCESSO LICITATÓRIO Nº 029.2026

**ATESTADO DE REALIZAÇÃO DE VISITA TÉCNICA**

A Prefeitura Municipal de \_\_\_\_\_, estabelecida ..... – Centro –  
\_\_\_\_\_/MG, inscrita no CNPJ sob o número ....., **ATESTA** que o representante  
\_\_\_\_\_ da empresa  
\_\_\_\_\_, inscrita no CNPJ sob o número  
\_\_\_\_\_,  
estabelecida \_\_\_\_\_, visitou o local onde  
deverá ser construída uma \_\_\_\_\_, no Município de \_\_\_\_\_, atendendo a  
Concorrência Pública nº \_\_\_\_/20\_\_, Processo Licitatório \_\_\_\_/20\_\_, sendo observados todos os dados  
e elementos que possam ter influência nos desenvolvimentos dos trabalhos.

Por ser verdade, firmamos o presente.

\_\_\_\_\_, \_\_\_\_ de \_\_\_\_\_ de \_\_\_\_.

Diretor Dpto. Serviços Gerais Obras



**ANEXO XIII AO PROCESSO LICITATÓRIO 029.2026**

**MODELO DE DECLARAÇÃO DE DISPENSA DE REALIZAÇÃO DE VISITA TÉCNICA**

A empresa \_\_\_\_\_, inscrita no CNPJ sob o número \_\_\_\_\_, estabelecida à \_\_\_\_\_, representada por \_\_\_\_\_ (qualificação completa), declara, expressamente, que opta por não realizar visita técnica ao local de execução do objeto, assumindo todo e qualquer risco por esta decisão, bem como a responsabilidade na ocorrência de eventuais prejuízos que possam se dar em virtude da não realização da visita técnica. Neste ato, compromete-se ainda a prestar fielmente os serviços de acordo com o prescrito no edital e documentos em anexo, sendo tal declaração e manifestação fiel de sua livre vontade.

\_\_\_\_\_, \_\_\_\_\_ de \_\_\_\_\_ de \_\_\_\_\_.

Assinatura do responsável \_\_\_\_\_

CPF N°:

**ESTA DECLARAÇÃO DEVERÁ SER IMPRESSA EM PAPEL TIMBRADO DA EMPRESA LICITANTE**



**ANEXO XIV AO PROCESSO LICITATÓRIO 029.2026**  
**CONCORRÊNCIA PÚBLICA ELETRÔNICA Nº 003.2026**

**CROQUI DE LOCALIZAÇÃO**



**PREFEITURA MUNICIPAL DE BALDIM**  
ESTADO DE MINAS GERAIS  
**CNPJ: 18.116.129/0001-25**  
**Baldim: Onde O Futuro Acontece!**



*Fls:* \_\_\_\_\_  
\_\_\_\_\_

**ANEXO XV AO PROCESSO LICITATÓRIO 029.2026**  
**CONCORRÊNCIA PÚBLICA ELETRÔNICA Nº 003/2026**  
**CRONOGRAMA FÍSICO FINANCEIRO**



**ANEXO XVI AO PROCESSO LICITATÓRIO 029.2026**  
**CONCORRÊNCIA PÚBLICA ELETRÔNICA Nº 003/2026**

**ESCLARECIMENTO SOBRE AUSENCIA DE PLANILHA BDI**



**ANEXO XVII AO PROCESSO LICITATÓRIO 029.2026**  
**CONCORRÊNCIA PÚBLICA ELETRÔNICA Nº 003/2026**

**RELATÓRIO FOTOGRÁFICO**



OFÍCIO ENG.: 16/2026.

## Parecer Técnico do Setor de Engenharia

**Assunto:** Orientações técnicas em relação à execução da Obra de Construção de uma Quadra Poliesportiva para Escola Municipal São Bernardo na Sede do Município de Baldim-MG, bem como exigências mínimas referentes à qualificação da empresa contratada e respectivo corpo técnico.

### 1. Critérios de Qualificação Técnica e Econômico-Financeira

Orienta-se exigir no edital critérios claros de qualificação técnica e econômico-financeira para as empresas participantes.

#### 1.1. Em conformidade com o Art. 67 da lei 14.133/2021, a documentação relativa à qualificação técnico-operacional e técnico-profissional será restrita a:

a) A qualificação técnico operacional será comprovada através da apresentação de pelo menos um Atestado de Capacidade Técnica acompanhado da CAT – Certificado de Acervo Técnico e CAO – Certidão de Acervo Operacional, previstas na Resolução CONFEA nº 1137/2023, que demonstrem capacidade operacional na execução de serviços similares de complexidade tecnológica e operacional equivalente ou superior, além da execução de pelo menos 50% do quantitativo das parcelas de maior relevância ou valor significativo do objeto da licitação, assim consideradas as que tenham valor individual igual ou superior a 4% (quatro por cento) do valor total estimado da contratação, quais sejam:

200202	Alambrado para quadra esportiva com tela de arame galvanizado , fixada em quadros de tubos de aço galvanizado, h=2m	M	104,85
200403	Estrutura de aço para cobertura em arco, espaçamento entre arcos de 6,0 m, vão de 30,0 m, em aço A 36, inclusive montagem	M <sup>2</sup>	504
200404	Cobertura em telhas de aço galvanizado, perfil ondulado, esp. 0,5 mm	M <sup>2</sup>	744,74



b) A qualificação técnico profissional será comprovada através da apresentação de pelo menos uma ART – Anotação de Responsabilidade Técnica e/ou RRT – Registro de Responsabilidade Técnica, devidamente registrado(s) no CREA ou CAU em nome de profissional de nível superior legalmente habilitado, integrante do quadro permanente da licitante, comprovando a sua responsabilidade técnica na execução de obra com características semelhantes ao objeto da licitação, comprovando aptidão do profissional para desempenho de atividade compatível com o objeto da licitação. Adicionalmente, será exigida da empresa vencedora do processo licitatório em questão uma Declaração com “indicação do pessoal técnico, das instalações e do aparelhamento adequados e disponíveis para a realização do objeto da licitação, bem como da qualificação de cada membro da equipe técnica que se responsabilizará pelos trabalhos”;

b.1) A qualificação técnico profissional também poderá ser comprovada, em carácter complementar à uma ART e/ou RRT e referente a serviços de natureza e quantidade específicas, desde de que obedeça às atribuições constantes nas respectivas Resoluções do Conselho dos Técnicos Industriais – CFT, através da apresentação de pelo menos um TRT – Termo de Responsabilidade Técnica, em nome de profissional de nível técnico legalmente habilitado, integrante do quadro permanente da licitante, comprovando a sua responsabilidade técnica na execução de obra com características semelhantes ao objeto da licitação e aptidão do profissional para desempenho de atividade compatível com o objeto da licitação;

b.2) A Comprovação de vínculo do(s) profissional (is) ao quadro permanente poderá ser por intermédio de apresentação de contrato de prestação de serviço; ou compromisso de, caso a empresa seja vencedora, assumir a responsabilidade técnica do objeto da licitação;

c) Prova de registro de inscrição da Empresa e do responsável técnico junto ao Conselho Regional de Engenharia e Agronomia – CREA;

d) Atestado/Declaração de visita técnica, fornecida por este Município, através de seu Departamento Municipal de Engenharia, atestando que a empresa licitante visitou e tem pleno conhecimento do local onde será realizado o serviço;

d.1) As visitas técnicas deverão ter agendamento formalizado por e-mail;



d.2) Caso o licitante opte por não realizar visita técnica nos termos descritos na alínea acima, deverá apresentar declaração de dispensa da visita sob pena de inabilitação.

## **2. Classificação da Obra de Construção de uma Quadra Poliesportiva para Escola Municipal São Bernardo na Sede do Município de Baldim-MG.**

Compreende-se que a Obra de Construção de uma Quadra Poliesportiva para Escola Municipal São Bernardo na Sede do Município de Baldim-MG classifica-se como obra comum de engenharia, pois apresenta área construída relativamente pequena e métodos construtivos utilizados com frequência na região.

## **3. Sobre os Projetos**

Para execução da Obra de Construção de uma Quadra Poliesportiva para Escola Municipal São Bernardo na Sede do Município de Baldim-MG serão disponibilizados, nos anexos do respectivo edital, Projetos e Planilhas – **aonde estão relacionadas as exigências mínimas para elaboração dos Projetos Executivos Complementares, que deverão ser entregues, acompanhados das respectivas RT's assinadas em até, no máximo, 10 dias úteis após a data de emissão da Ordem de Serviço. Caso seja necessária a realização de retificações/complementações nos Projetos Executivos Contratados/Planilhados, a Empresa Contratada deverá elaborá-las num prazo, máximo, de 2 dias úteis. A liberação para execução da referida obra somente será autorizada após aprovação dos Projetos Executivos Complementares. Caso sejam descumpridos os prazos supracitados para entrega dos Projetos Complementares e/ou retificações/complementações, o Município reserva o direito de notificar a Empresa Contratada, quantas vezes forem necessárias.**

## **4. Prazo, Forma, Documentação, Execução da Obra e Pagamentos**

4.1 Início da execução da Obra: 5 (cinco) dias após a emissão da Ordem de Serviços;

4.2 A inscrição no CNO deverá ser realizada no prazo de até 30 (trinta) dias, contados da data do início da obra, na qual deverão ser informados todos os seus responsáveis. § 1º O



descumprimento do disposto no caput sujeita o responsável à multa estabelecida pelo art. 92 da Lei nº 8.212, de 24 de julho de 1991.

4.3 Forma: Empreitada por Preço Global;

4.4 Prazo de Execução da Obra: 330 dias, conforme Cronograma Físico-Financeiro anexo ao Edital;

4.5 Prazo de Vigência do Contrato: 12 (doze) meses;

4.6 A CONTRATADA deverá apresentar, semanalmente, Relatório fotográfico de execução dos serviços, conforme Cronograma Físico-Financeiro, bem como emitir diariamente o Registro Diário de Obras (RDO), devendo o mesmo estar devidamente assinado pelo Responsável Técnico.

4.7 Deverão ser atendidas todas as questões burocráticas do contrato, tais como seguros do tipo garantia e de execução conforme o edital e relativos à execução do objeto, como licenças e alvarás, se for o caso. A Ordem de Início somente será emitida após atendidas as questões preliminares.

4.8 Os pagamentos devidos serão realizados em até 15 (quinze) dias após a medição dos serviços, recebimento da nota de empenho e disponibilização da nota fiscal correspondente.

4.9 Não será efetuado qualquer pagamento enquanto houver pendência de liquidação da obrigação financeira em virtude de penalidade ou inadimplência contratual.

## **5. DO MAPA DE RISCO**

5.1 Apenas as imprecisões quantitativas de itens materialmente relevantes, superiores a 4% do quantitativo previsto no orçamento, poderão ensejar a celebração de termo aditivo de acréscimo.



5.2 Desta forma, as alterações quantitativas inferiores a 4% do valor do contrato deverão ser custeadas pela Contratada.

5.3 As alterações quantitativas superiores a 4% do valor do contrato poderão ser custeadas pelo município, desde que devidamente comprovado o fato superveniente ocorrido e aprovada pelo Setor de Engenharia do Município de Baldim.

## 6. Conclusão

Orienta-se que o edital deverá prever, nos termos da Lei e conforme acima indicado, as cláusulas que tratam das exigências mínimas de qualificação técnica das licitantes, a fim de garantir que a Obra de Construção de uma Quadra Poliesportiva para Escola Municipal São Bernardo na Sede do Município de Baldim-MG seja executada com eficiência, qualidade e no prazo estabelecido.

Com os votos de estima e consideração, coloco-me à disposição para eventuais esclarecimentos.

Baldim/MG, 08 de abril de 2026.

Documento assinado digitalmente  
**gov.br** ANA CAROLINE FONSECA MOURA  
Data: 23/04/2026 09:22:33-0300  
Verifique em <https://validar.iti.gov.br>

---

Ana Caroline Fonseca Moura – CAU: A135811-1  
Arquiteta do Município de Baldim

ASSINADO DIGITALMENTE  
**STENER MARCELO FONSECA**  
A conformidade com a assinatura pode ser verificada em:  
<http://serpro.gov.br/assinador-digital>



---

Eng. Stener Marcelo Fonseca – CREA/MG: 189760D  
Eng. do Município de Baldim



## CRONOGRAMA FÍSICO-FINANCEIRO

ESCOLA: ESCOLA MUNICIPAL SÃO BERNARDO.				ENDEREÇO: RUA FRANCISCA DAS CHAGAS, 111, CENTRO, BALDIM-MG.																								
MUNICÍPIO: BALDIM-MG.				SERVIÇOS: OBRA DE CONSTRUÇÃO DE UMA QUADRA POLIESPORTIVA PARA ESCOLA MUNICIPAL SÃO BERNARDO NA SEDE DO MUNICÍPIO DE BALDIM-MG (QUADRA TIPO 3 - 504M² - PROGRAMA DE FORTALECIMENTO DAS ESCOLAS MUNICIPAIS)																								
ITEM	DESCRIÇÃO	VALOR	VALOR + BDI	% INC.	30 DIAS		60 DIAS		90 DIAS		120 DIAS		150 DIAS		180 DIAS		210 DIAS		240 DIAS		270 DIAS		300 DIAS		330 DIAS			
					%	VALOR	%	VALOR	%	VALOR	%	VALOR	%	VALOR	%	VALOR	%	VALOR	%	VALOR	%	VALOR	%	VALOR	%	VALOR	%	VALOR
1	INSTALAÇÃO DOS SERVIÇOS DE ENGENHARIA	15.699,00	15.699,00	1,96%	100,00%	15.699,00																						
3	TRABALHOS EM TERRA	8.974,68	8.974,68	1,12%	5,00%	448,73	65,00%	5.833,54	30,00%	2.692,40																		
4	SONDAGEM, FUNDAÇÕES, MUROS E CONTENÇÕES	73.294,13	73.294,13	9,15%	7,00%	5.130,59	30,00%	21.988,24	63,00%	46.175,30																		
5	SUPERESTRUTURA	37.384,01	37.384,01	4,67%							15,00%	5.607,60	40,00%	14.953,60	45,00%	16.822,80												
6	ALVENARIA	23.723,56	23.723,56	2,96%							2,00%	474,47	58,00%	13.759,66	40,00%	9.489,42												
7	COBERTURA E FORRO	10.592,06	10.592,06	1,32%													50,00%	5.296,03	50,00%	5.296,03								
8	INSTALAÇÕES HIDRÁULICAS	17.156,09	17.156,09	2,14%							35,00%	6.004,63	10,00%	1.715,61	10,00%	1.715,61	20,00%	3.431,22	20,00%	3.431,22	5,00%	857,80						
9	INSTALAÇÕES SANITÁRIAS	15.156,50	15.156,50	1,89%							10,00%	1.515,65	10,00%	1.515,65	10,00%	1.515,65	35,00%	5.304,78	20,00%	3.031,30	5,00%	757,83	10,00%	1.515,65				
10	INSTALAÇÃO ELÉTRICA	23.631,97	23.631,97	2,95%							10,00%	2.363,20	10,00%	2.363,20	10,00%	2.363,20	35,00%	8.271,19	20,00%	4.726,39	5,00%	1.181,60	10,00%	2.363,20				
12	ESQUADRIAS METÁLICAS	6.406,13	6.406,13	0,80%															35,00%	2.242,15	35,00%	2.242,15	30,00%	1.921,84				
13	FERRAGENS	21.187,05	21.187,05	2,65%															40,00%	8.474,82	60,00%	12.712,23						
14	REVESTIMENTO	32.453,94	32.453,94	4,05%											35,00%	11.358,88	35,00%	11.358,88	30,00%	9.736,18								
15	PISOS E RODAPÉS	34.467,38	34.467,38	4,30%													35,00%	12.063,58	35,00%	12.063,58	30,00%	10.340,21						
17	PINTURA	17.025,57	17.025,57	2,13%																	10,00%	1.702,56	65,00%	11.066,62	25,00%	4.256,39		
18	BANCADAS, PRATELEIRAS E DIVISÓRIAS	166,18	166,18	0,02%											50,00%	83,09	50,00%	83,09										
20	QUADRA	394.275,94	394.275,94	49,23%				1,00%	3.942,76	7,00%	27.599,32	25,00%	98.568,98	25,00%	98.568,98	20,00%	78.855,19	10,00%	39.427,59	8,00%	31.542,07	4,00%	15.771,04					
23	LIMPEZA	10.029,75	10.029,75	1,25%							6,00%	601,78	6,00%	601,78	6,00%	601,78	6,00%	601,78	6,00%	601,78	6,00%	601,78	6,00%	601,78	6,00%	601,78	58,00%	5.817,25
24	LEVANTAMENTOS, E PROJETOS	27.134,89	27.134,89	3,39%	50,00%	13.567,45	50,00%	13.567,45																				
26	OUTROS	32.151,23	32.151,23	4,01%																	100,00%	32.151,23						
<b>TOTAL MENSAL</b>					4,35%	34.845,77	5,17%	41.389,23	6,65%	53.284,94	7,17%	57.451,85	16,13%	129.208,25	16,61%	133.030,00	15,64%	125.265,74	11,12%	89.031,05	11,75%	94.089,46	4,15%	33.240,13	1,26%	10.073,65		
<b>TOTAL ACUMULADO</b>		<b>800.910,07</b>	<b>800.910,07</b>	<b>100,00%</b>	<b>4,35%</b>	<b>34.845,77</b>	<b>9,52%</b>	<b>76.235,00</b>	<b>16,17%</b>	<b>129.519,93</b>	<b>23,34%</b>	<b>186.971,78</b>	<b>39,48%</b>	<b>316.180,04</b>	<b>56,09%</b>	<b>449.210,03</b>	<b>71,73%</b>	<b>574.475,77</b>	<b>82,84%</b>	<b>663.506,82</b>	<b>94,59%</b>	<b>757.596,29</b>	<b>98,74%</b>	<b>790.836,42</b>	<b>100,00%</b>	<b>800.910,07</b>		

LOCAL/DATA: BALDIM, 08/04/2026.

Documento assinado digitalmente



ANA CAROLINE FONSECA MOURA

Data: 09/04/2026 11:10:13-0300

Verifique em <https://validar.iti.gov.br>

Ana Caroline Fonseca Moura - CAU/MG A135811-1  
Arquiteta do Município de Baldim

ASSINADO DIGITALMENTE

STENER MARCELO FONSECA

A conformidade com a assinatura pode ser verificada em:  
<http://serpro.gov.br/assinador-digital>



Stener Marcelo Fonseca - CREA/MG: 189760D  
Eng. do Município de Baldim

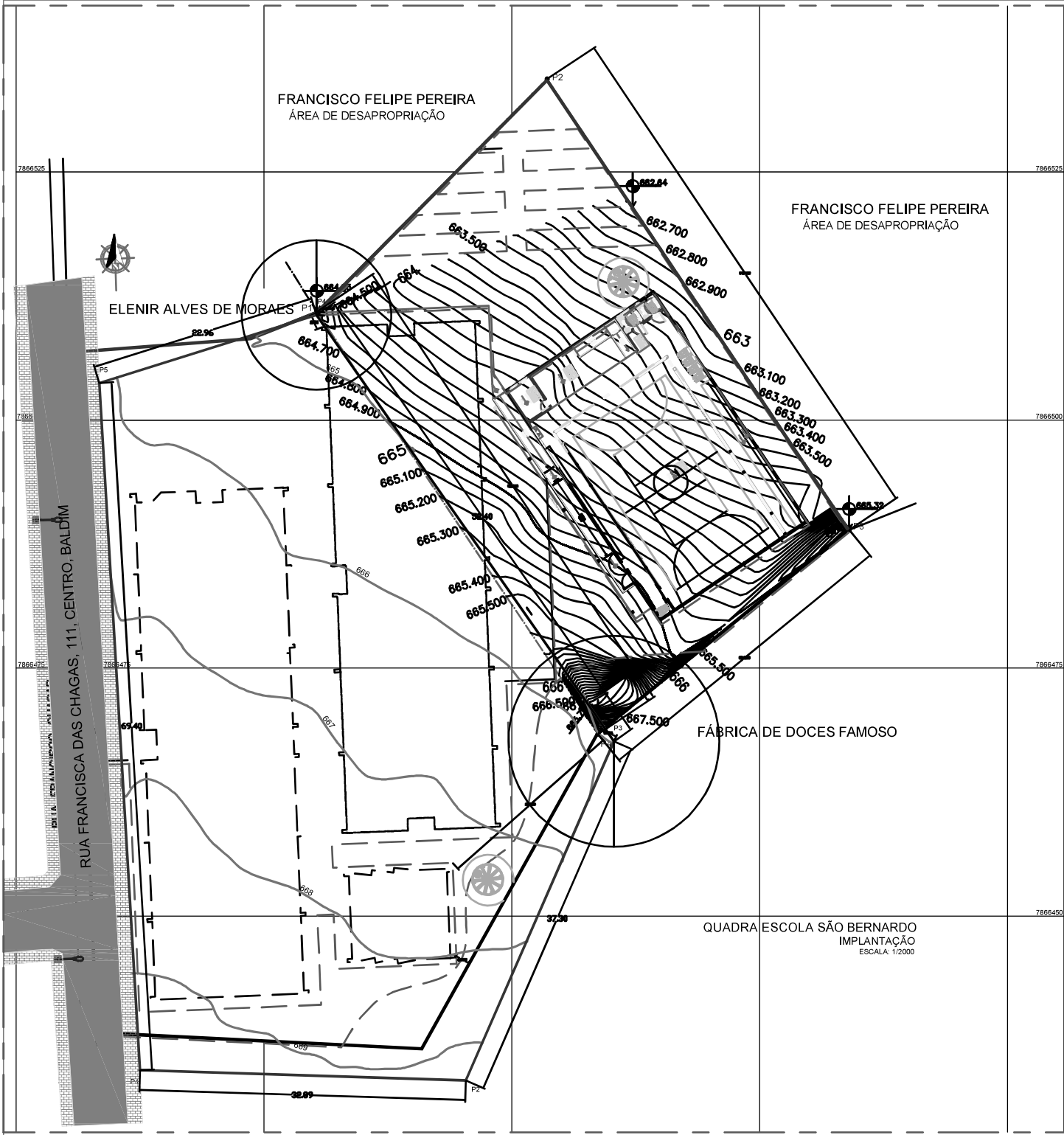

**QUADRA - ESCOLA SÃO BERNARDO**  
 PLANTA DE LOCALIZAÇÃO: P1 - Coordenadas: 19°17'32.01\"/>

PROPRIETÁRIO: PREFEITURA MUNICIPAL DE BALDÍM  
 MUNICÍPIO(S): BALDÍM / MG  
 ÁREA TOTAL (m²): 1.716,00  
 PERÍMETRO (m): 171,51  
 ESCALA: 1:250  
 DATA: 10/2023

LADOS		AZIMUTES	DISTÂNCIA	COORDENADAS (UTM)	
Vértices	N (metros)			E (metros)	
P1	P2	44°43'50"	32,99	7.866.510,92	609.655,34
P2	P3	146°08'45"	54,70	7.866.534,36	609.678,56
P3	P4	230°52'51"	32,65	7.866.488,93	609.709,03
P4	P1	326°20'28"	51,17	7.866.468,33	609.683,70

ASSINADO DIGITALMENTE  
**STENER MARCELO FONSECA**  
A conformidade com a assinatura pode ser verificada em:  
<http://serpro.gov.br/assinador-digital>

Documento assinado digitalmente  
**gov.br** ANA CAROLINE FONSECA MOURA  
 Data: 09/04/2026 11:10:13-0300  
 Verifique em <https://validar.iti.gov.br>

<small>ANA HORA          PROJETISTA E CONSULTORA</small> Nº 1 <small>PROFESSORA</small> <small>PROFESSORA</small> <small>PROFESSORA</small> <small>PROFESSORA</small>	<b>PREFEITURA MUNICIPAL DE BALDÍM</b> MUNICÍPIO DE BALDÍM - MG CENTRO DE BALDÍM QUADRA - ESCOLA SÃO BERNARDO IMPLANTAÇÃO QUADRA
<small>PROFESSORA</small> <small>PROFESSORA</small> <small>PROFESSORA</small> <small>PROFESSORA</small>	Nº 1 <small>PROFESSORA</small> 04/2023 Nº 1 Nº 01



## ESCLARECIMENTO SOBRE AUSÊNCIA DE PLANILHA BDI

Eu, Ana Caroline Fonseca Moura, Arquiteta do Município de Baldim, CPF: 093.936.746- 71, **DECLARO** que o BDI aplicado na Planilha Orçamentária Padrão da SEE (Secretaria de Estado de Educação) para a OBRA DE CONSTRUÇÃO DE UMA QUADRA POLIESPORTIVA PARA ESCOLA MUNICIPAL SÃO BERNARDO NA SEDE DO MUNICÍPIO DE BALDIM-MG (QUADRA TIPO 3 - 504M<sup>2</sup> - PROGRAMA DE FORTALECIMENTO DAS ESCOLAS MUNICÍPAIS) foi calculado segundo parâmetros próprios da SEE. Portanto, trata-se de um “Valor de BDI Padrão da SEE”, cuja a base de cálculo do mesmo não foi disponibilizada. Desse modo, cumpre apenas informar que, conforme Planilha Padrão da SEE:

- Para o BDI dos itens referentes a PROJETO foi aplicada a alíquota de 29,26% (vinte e nove vírgula vinte e seis por cento);
- Para o BDI dos itens referentes a OBRA foi aplicada a alíquota de 23,12% (vinte e três vírgula doze por cento).

Baldim, 08 de abril de 2026

Documento assinado digitalmente  
**gov.br** ANA CAROLINE FONSECA MOURA  
Data: 09/04/2026 11:10:13-0300  
Verifique em <https://validar.iti.gov.br>

---

Ana Caroline Fonseca Moura – CAU A135811-1  
Arquiteta do Município de Baldim

ASSINADO DIGITALMENTE  
**STENER MARCELO FONSECA**  
A conformidade com a assinatura pode ser verificada em:  
<http://serpro.gov.br/assinador-digital> 

---

Stener Marcelo Fonseca – CREA/MG: 189760D  
Eng. do Município de Baldim

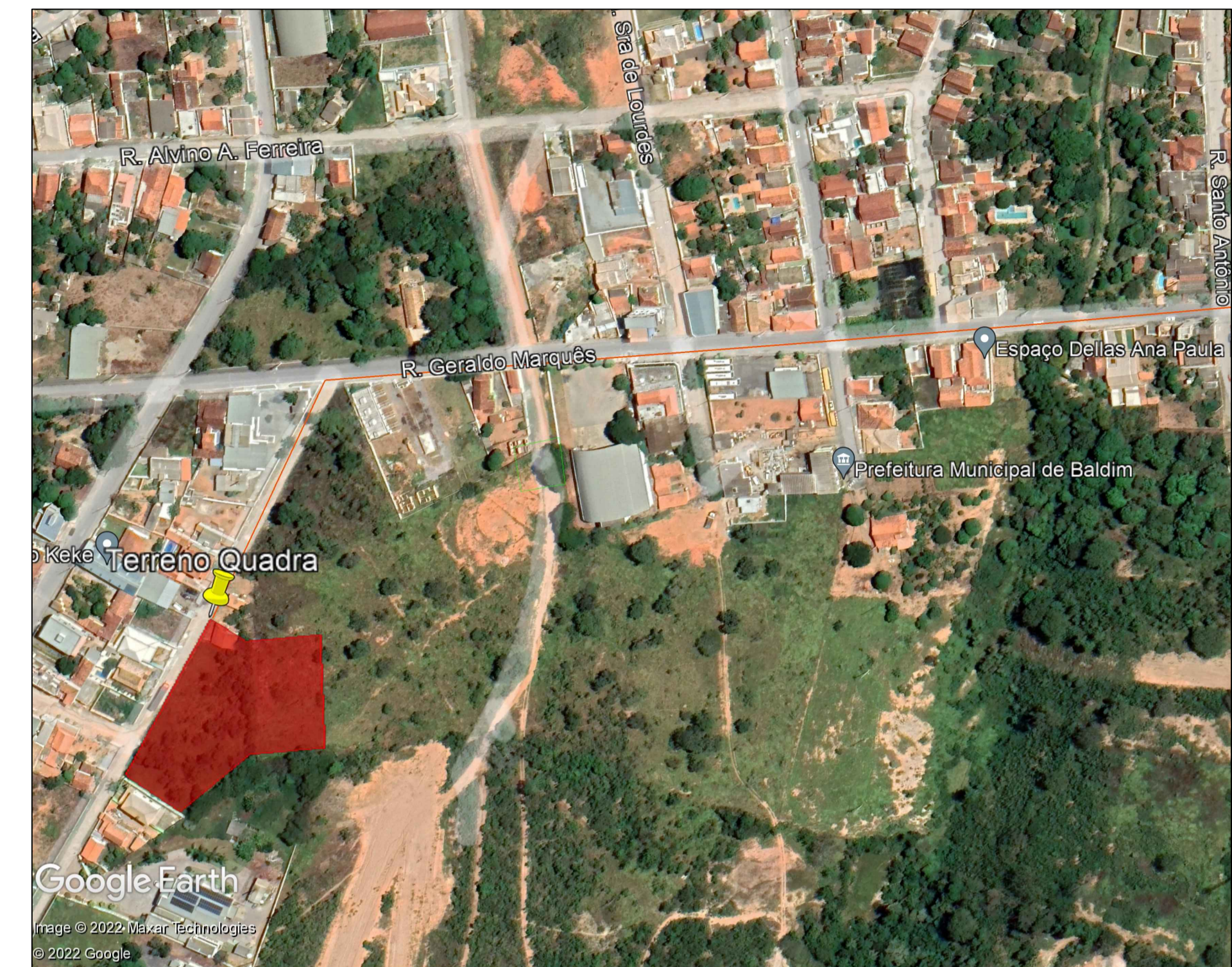
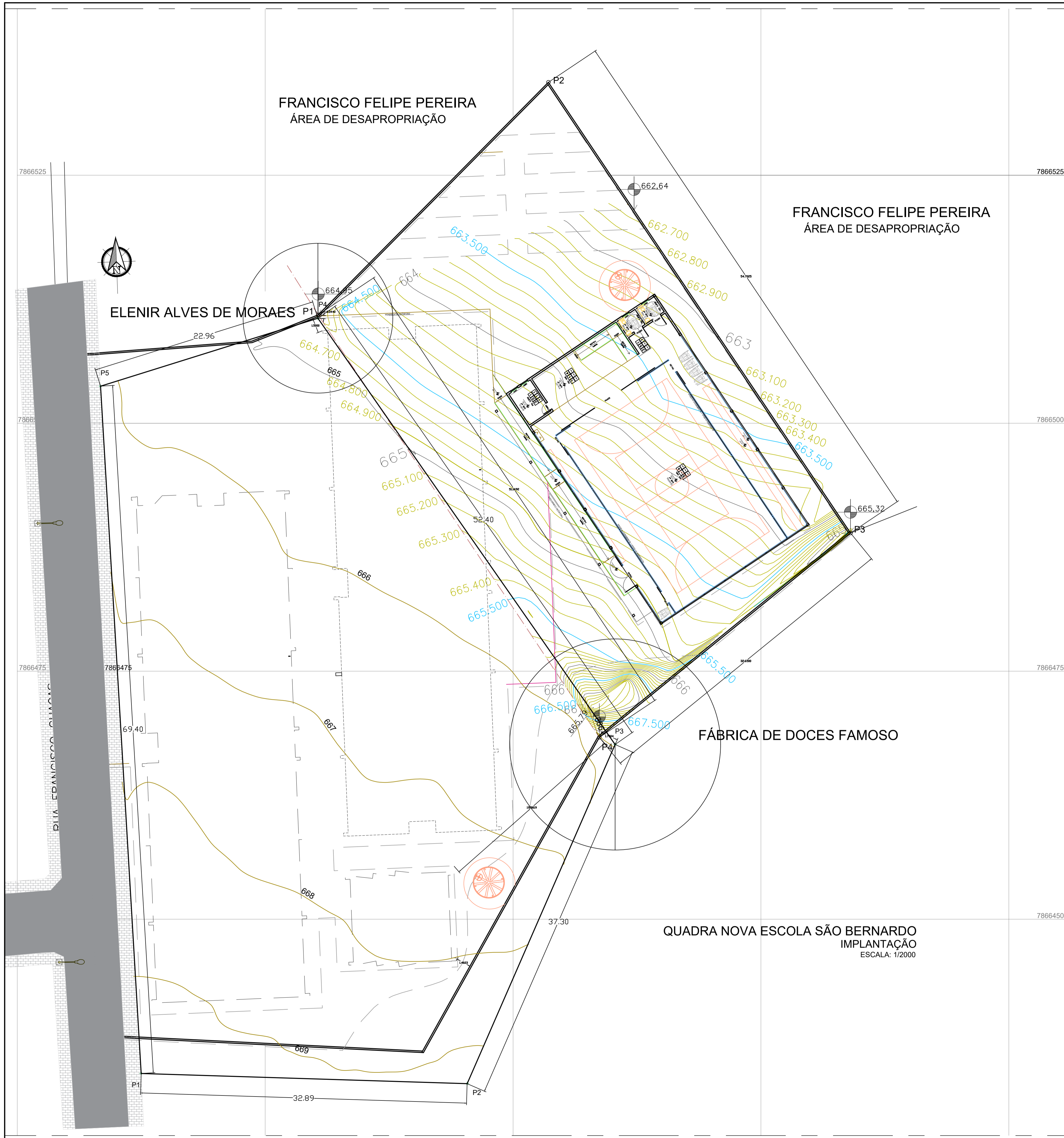

NOVA ESCOLA SÃO BERNARDO  
 PLANTA DE LOCALIZAÇÃO  
 ESCALA: SEM ESCALA

PROPRIETÁRIO:	PREFEITURA MUNICIPAL DE BALDIM
MUNICÍPIO(S):	BALDIM / MG
ÁREA TOTAL (m²):	1.716,00
PERÍMETRO (m):	171,51
ESCALA:	1:250
DATA:	10/2023

LADOS	Vértices	AZIMUTES	DISTÂNCIA	COORDENADAS (UTM)	
				N (metros)	E (metros)
P1 P2		44°43'50"	32,99	7.866.510,92	609.655,34
P2 P3		146°08'45"	54,70	7.866.534,36	609.678,56
P3 P4		230°52'51"	32,65	7.866.488,93	609.709,03
P4 P1		326°20'28"	51,17	7.866.468,33	609.683,70

Documento assinado digitalmente  
 ANA CAROLINE FONSECA MOURA  
 Data: 09/04/2025 11:10:13 -0300  
 Verifique em <https://validar.id.gov.br>

ANEXO DO PROJETO  
 STENNER MARCELO FONSECA  
 e-mail: [stennermarcelo@baldim.mg.gov.br](mailto:stennermarcelo@baldim.mg.gov.br)

PROJETO	ANA MOURA PROJETOS E CONSULTORIA
DESENHO	ANA CAROLINE FONSECA MOURA CRL/NO: A130811-1
COORDENAÇÃO	SMF
PROJETO	SMF / ACFM
DESENHO	ACFM

PREFEITURA MUNICIPAL DE BALDIM			
MUNICÍPIO DE BALDIM - MG			
CENTRO DE BALDIM			
NOVA ESCOLA SÃO BERNARDO			
IMPLANTAÇÃO QUADRA			
FORMATO	ESCALA	ID	REVISÃO
A1	INDICADA		0
	DATA		FOLHA
	04/2025		01



## MEMORIAL DESCRITIVO

**SERVIÇOS: OBRA DE CONSTRUÇÃO DE UMA QUADRA POLIESPORTIVA PARA ESCOLA MUNICIPAL SÃO BERNARDO NA SEDE DO MUNICÍPIO DE BALDIM-MG (QUADRA TIPO 3 - 504M<sup>2</sup> - PROGRAMA DE FORTALECIMENTO DAS ESCOLAS MUNICÍPAIS)**

**Construção de quadra poliesportiva  
com área de projeção de cobertura de 504,00 M<sup>2</sup>**





## INTRODUÇÃO

Este memorial tem o objetivo de orientar construtores, caixas escolares, prefeituras e a fiscalização acerca da construção das quadras poliesportivas e pátios cobertos a serem executados no âmbito da Secretaria de Estado de Educação de Minas Gerais ou através de convênio.

Juntamente com os projetos e planilha de serviços será entregue o CADERNO DE ESPECIFICAÇÕES que tem por objetivo fixar as condições gerais e específicas que deverão ser obedecidas na execução das obras de implantação de uma quadra poliesportiva e pátios cobertos.

Este memorial descritivo é documento complementar do Caderno de Especificações e da Planilha de Serviços, contendo normas técnicas, recomendações dos fabricantes e projetos.

## MODELO E PRINCIPAIS CARACTERÍSTICAS

### ***Modelo 3 – 504,00m<sup>2</sup> 18,00 X 28,00m***

ALTURA 9,00m

PALCO 27,67m<sup>2</sup>

ALAMBRADO ESPORTIVO 115,09m (h 1,00m e h 2,00m)

PASSEIO 269,64 m<sup>2</sup>

PILARES 14

ALTURA PILARES 6,00m

LUMINÁRIAS PARA QUADRA 12un

DEPÓSITO DE MATERIAL 9,65m<sup>2</sup>

CAMARIM não tem

ARQUIBANCADA 28,95m 1 lado com 1 degrau apenas

VESTIÁRIO MASCULINO não possui

VESTIÁRIO FEMININO não possui

BANHEIRO ACESSÍVEL 7,71m<sup>2</sup> 2 unidades

PISO DA QUADRA 294,03m<sup>2</sup>

COBERTURA 521,14m<sup>2</sup>



EMPENAS (TODO PERÍMETRO) 223,60m<sup>2</sup>

BEBEDOUROS 1cj

RESERVATÓRIO DE CAPTAÇÃO DE ÁGUA PLUVIAL 5.000l

## **ACESSIBILIDADE**

As quadras e pátios serão dotados de equipamentos, rampas e vestiários (exceto pátio que possui equipamentos para peteca e rampas) para atender o disposto na norma ABNT NBR 9050

## **MATERIAIS**

Todo e qualquer material a ser empregado na Obra será, obrigatoriamente, de primeira qualidade e comprovada eficiência para o fim a que se destina satisfazendo às presentes especificações.

Caso ocorra a necessidade de substituição de algum material por outro equivalente, somente poderá ocorrer mediante autorização expressa e por escrito da Equipe Técnica da SEE ou da Prefeitura, no caso dos Convênios.

Caberá à essa Equipe Técnica sempre que preciso exigir do Construtor ou efetuar por iniciativa própria todos os testes e ensaios dos materiais aplicados na obra, sempre que considere necessário, de modo a preservar sua boa qualidade.

## **MÃO DE OBRA**

A mão de obra a ser empregada, sempre que necessário especializada, deverá ser de primeira qualidade, com operários tecnicamente capazes e conhecedores de suas funções.

Com isso espera-se obter em todos os serviços a melhor execução e o melhor esmero possível em acabamentos, que só deverão ser aceitos pela Equipe Técnica da SEE ou Prefeitura em caso de convênios nessas condições.

Todos os funcionários deverão estar uniformizados.



## **SEGURANÇA**

Para execução dos serviços, os operários deverão utilizar, obrigatoriamente, equipamentos de proteção individual (EPI) e de proteção coletiva (EPC)

Devem possuir treinamento nas Normas Regulamentadoras (NR) 01, 06, 10, 18 e 35, os certificados poderão ser solicitados em qualquer momento durante a obra.

## **FERRAMENTAL E EQUIPAMENTOS**

Para a execução dos serviços, o construtor deverá dispor no canteiro de obras do ferramental e dos equipamentos necessários e indispensáveis ao desenvolvimento dos trabalhos em boas condições de uso.

## **ORIENTAÇÕES FINAIS**

Após a assinatura do contrato a contratada deverá proceder a aferição das dimensões, dos alinhamentos, dos ângulos e de quaisquer outras indicações constantes no projeto, havendo divergências com as reais condições encontradas no local, esta deverá ser comunicada à fiscalização para as medidas cabíveis.

A contratada manterá em perfeitas condições todas as referências de nível e de alinhamento o que permitirá reconstituir ou aferir a locação em qualquer tempo e oportunidade.

A locação será feita sempre pelos eixos dos elementos construtivos.

No decorrer da execução dos serviços, a contratada deverá obedecer, com rigor, às especificações e aos projetos, sob pena de ter que demolir e refazer tudo o que estiver em desacordo com os documentos supracitados, sem direito a qualquer indenização;

Durante a execução dos serviços, e desde que previamente aprovado pela



fiscalização, a contratada poderá utilizar as dependências da unidade escolar onde será executado os serviços, como depósito, almoxarifado, etc. e suas áreas livres como canteiro de obras, desde que em qualquer dos casos não haja comprometimento às atividades escolares e danos à estrutura existente;

Todos os materiais a serem empregados na obra serão novos e de boa qualidade, não sendo permitido o reuso de nenhum material.

A contratada deverá fornecer com a necessária antecedência à fiscalização, as amostras de todos os materiais, antes do emprego dos mesmos na execução da obra, bem como à apresentação de protótipos quando solicitado;

Para os materiais especificados serão admitidos similares, subentendendo-se como similar, um material de igual ou superior qualidade, que desempenhe idêntica função construtiva e apresente as mesmas características exigidas pelas especificações a ser provado pela contratada.

A aprovação destes materiais deverá ser feita previamente pela fiscalização, podendo esta solicitar à Contratada apresentação de certificação e/ou notas fiscais;

Correrão por conta da contratada, todos os itens relacionados com a execução da obra, tais como: materiais, mão de obra, EPI, EPC, obrigações sociais e equipamentos necessários à boa execução dos serviços;

A fiscalização terá poderes para afastar da obra qualquer funcionário que seja julgado nocivo ou prejudicial ao bom andamento dos serviços;

A contratada será responsável por todas as despesas e providências para a aprovação dos projetos, licenças, alvarás e habite-se.

A contratada se obriga a retirar do canteiro de obras quaisquer materiais porventura rejeitados pela Fiscalização;

A contratada deverá providenciar, com a urgência possível:

- As Anotações de Responsabilidade Técnica junto ao CREA ou CAU, nos



termos da Lei 6496/77;

- O Alvará de Construção, na forma das disposições em vigor;
- Toda a documentação necessária junto ao INSS, Delegacia Regional do Trabalho, concessionária de serviços públicos e demais órgãos pertinentes;

Os materiais a serem empregados, bem como as obras e os serviços a serem executados, deverão obedecer rigorosamente:

- Às normas e especificações constantes deste memorial, caderno de especificação e desenhos;
- Às normas da ABNT;
- Aos regulamentos das Empresas Concessionárias;
- Às prescrições e recomendações dos fabricantes;
- Às normas internacionais consagradas, na falta das normas da ABNT;

Correrá por conta exclusiva da contratada a responsabilidade por quaisquer acidentes no trabalho de execução das obras, bem como as indenizações que possam vir a ser devidas a terceiros por fatos relacionados com a obra, ainda que ocorridos fora do canteiro.

A contratada obedecerá ao disposto nas Normas de Segurança do Trabalho nas Atividades da Construção Civil, CIPA e SESMT, com apresentação, quando exigível, do PCMAT – Programa de Condições de Meio Ambiente de Trabalho.

Concluída a obra, a Contratada apresentará “As Built” de todos os projetos.

Os serviços omissos nestas especificações somente serão considerados extraordinários quando autorizados, por escrito, pela fiscalização.

Quaisquer dos itens mencionados nas presentes especificações e não incluídos nos desenhos de execução dos projetos, ou vice-versa, terão a mesma significação como se figurassem em ambos, sendo a execução de responsabilidade da contratada.

Nenhuma modificação poderá ser feita nos desenhos, nas especificações dos projetos arquitetônicos ou nas planilhas sem autorização expressa e por escrito



pela fiscalização.

A fiscalização não aceitara, sob nenhum pretexto, a transferência de qualquer responsabilidade da contratada para outras entidades, sejam fabricantes, técnicos, subempreiteiros etc.

A fiscalização poderá admitir subempreiteiros da contratada, desde que submetidos a sua previa aprovação, sem que, entretanto, tal ato implique em qualquer aceitação de transferência de responsabilidade.

A contratada deverá registrar e aprovar, junto aos órgãos competentes e as suas custas, todos os projetos relativos ao empreendimento.

Deverá arcar, ainda, com as despesas relativas a taxas, emolumentos, impostos e demais que se fizerem necessárias ao correto desenvolvimento dos trabalhos.

A contratada será responsável pela proteção de todas as instalações em obra, até sua formal entrega à Caixa Escolar.

As normas de segurança constantes destas especificações não desobrigam a contratada do cumprimento de outras disposições legais, federais, municipais e estaduais pertinentes, sendo de sua inteira responsabilidade os processos ou ações movidas por pessoas físicas ou jurídicas em decorrência de negligência nas precauções exigidas no trabalho ou da utilização de materiais inaceitáveis na execução dos serviços.

Todas as questões, reclamações, demandas judiciais, ações por perdas ou danos e indenizações oriundas de danos causados pela contratada serão de sua inteira responsabilidade, não cabendo, em nenhuma hipótese, responsabilidade solidária por parte da Caixa Escolar.

No caso em que a contratada venha como resultado das suas operações a danificar áreas pública ou de terceiros, ele as deverá recuperar deixando-as em conformidade com o seu estado original.

Cumpra a contratada providenciar e manter o pessoal habilitado necessário para a execução da obra até o cumprimento integral do contrato.



A contratada deverá apresentar e fazer constar o nome no diário de obras do engenheiro ou arquiteto residente, inscrito no CREA ou CAU, que, na ausência do Responsável Técnico, será o seu representante.

Somente esses profissionais serão considerados habilitados a tratar com a fiscalização.

Os representantes da fiscalização e toda pessoa autorizada pela mesma terão livre acesso às obras e a todos os locais onde estejam sendo realizados os trabalhos, estocados e/ou fabricados materiais e equipamentos relativos à obra, ainda que nas dependências da contratada.

A contratada deverá providenciar Diário de Obra, dotado de páginas numeradas e em três vias, onde serão registradas todas as atividades, ocorrências e demais fatos relevantes relativos à obra que deverá constar entre outros:

- As condições meteorológicas prejudiciais ao andamento dos trabalhos;
- As consultas à fiscalização;
- As datas de conclusão das etapas, caracterizadas de acordo com o cronograma aprovado;
- Os acidentes ocorridos na execução da obra ou serviço;
- As respostas às interpelações da fiscalização;
- A eventual escassez de material que resulte em dificuldade para execução da obra e/ou serviço;
- Medições das etapas de obras e respectivos valores a serem faturados;
- Outros fatos que, a juízo da contratada, devam ser objeto de registro.

Para qualquer serviço mal executado, a fiscalização reservar-se-á o direito de modificar, refazer, substituir da forma e com os materiais que melhor lhe convierem, sem que tal fato acarrete em solicitação de ressarcimento financeiro por parte da contratada, nem extensão do prazo para conclusão da obra.

A obra somente será considerada entregue após o término, por completo, de todos os trabalhos, inclusive a limpeza final, desde que efetuada a vistoria pela fiscalização e, em aceitando a entrega, emitirá o termo de recebimento



provisório.

## ESPECIFICAÇÃO TÉCNICA

### 1. QUADRA COBERTA Modelo 3 – 504,00m<sup>2</sup> 18,00 X 28,00m

#### 1.1 INSTALAÇÃO DOS SERVIÇOS DE ENGENHARIA

##### 1.1.1 Locação dos serviços de engenharia: execução de gabarito

Verifica-se o comprimento do trecho da instalação, corta-se o comprimento necessário das peças de madeira, com a cavadeira faz-se a escavação no local onde será inserido o pontalete (peça de madeira), o pontalete é inserido no solo e o nível é verificado durante este procedimento, interligam-se os pontaletes com duas tábuas, no seu topo, formando um “L”, coloca-se travamento de madeira na base de cada pontalete para sustentar a estrutura do gabarito, no solo, faz-se o chumbamento, com concreto, dos pontaletes, em seguida, é feita a pintura da tábua (lado de dentro do gabarito) e da madeira do topo (“L”).

##### 1.1.2 Fornecimento e colocação de placa dos serviços de engenharia em chapa galvanizada (3,00 X 1,50m) - Governo do Estado - (Ampliação e / ou Reforma acima de R\$ 30.000,00)

A frente da edificação será fixada a placa da obra nas dimensões de 3,00 x 1,50 metros, em chapa galvanizada 0,26, afixadas com rebites 540 e parafusos 3/8, em estrutura metálica viga U 2" enrijecida com metalon 20 x 20, suporte em eucalipto auto clavado pintadas na frente e no verso com fundo anticorrosivo e tinta automotiva. Ao final da obra, a placa deve ser removida na desmobilização da Contratada.



### **1.1.3 Limpeza do terreno, raspagem, capina e queima manual**

1.2

Será feita a retirada da vegetação existente no terreno com o auxílio de ferramentas apropriadas para a roçada, derrubada de árvores e arbustos, destocamento, fragmentação de galhos e troncos. Todo o material proveniente da limpeza da área (restos de plantas daninhas, entulhos, etc.) deverá ser enviado para local devidamente licenciado, indicado pela fiscalização.

### **1.2.1 Barracão em madeira, piso cimentado e cobertura em telhas de fibrocimento ondulada**

Para fins de especificação, foram consideradas as seguintes etapas de execução da obra: piso interno e calçada externa em concreto usinado, Fck 20 MPa; paredes, portas e janelas em chapa compensada plastificada de no mínimo 6 mm de espessura, e / ou compensado resinado com seladora impermeabilizante e aplicação de textura na pintura; janelas com vidro fantasia de 3 ou 4mm; porta com dobradiças de latão cromado e fechadura de embutir cromada e com miolo tipo Georges; estrutura, apoio para cobertura e contraventamentos em pontaletes e tábuas de Pinus ou Cedrinho e engradamento da cobertura de eucalipto imunizado, cobertura com telha em fibrocimento, perfil ondulado de no mínimo 5 mm de espessura; instalação elétrica e pintura acrílica, materiais acessórios para execução total da construção provisória, conforme norma regulamentadora. Devem obedecer a NR 18 (Áreas de vivência). Remunera também a manutenção durante todo o período da obra e a desmobilização completa deste barracão.



### **1.3 TRABALHOS EM TERRA**

#### **1.3.1 Aterro Compactado manual, com soquete**

Inicia-se fazendo o lançamento manual do material de aterro respeitando camadas de 20cm, seguido de apiloamento manual com soquete. O aterro deve atender às exigências da NR 18.

#### **1.3.2 Escavação manual de vala em solo de 1ª e 2ª categoria, profundidade em até 2,00m**

Os serviços de escavação de valas serão levantados pelo volume geométrico da vala, em metros cúbicos (m<sup>3</sup>). Para o caso de fundações, o volume será calculado pelo projeto de forma das fundações, acrescentando-se 0,10 m de cada lado e 0,06 m na cota de fundo da peça estrutural.

#### **1.3.3 Escavação manual em campo aberto em solo exceto rocha com profundidade em até 2,00m**

Os serviços de escavação de valas serão levantados pelo volume geométrico da vala, em metros cúbicos (m<sup>3</sup>). A escavação do solo e a retirada do material serão executadas manualmente, obedecendo aos critérios de segurança recomendados

#### **1.3.4 Reaterro manual de vala apiloado**

Lançamento manual do material de reaterro, em camadas, seguido de apiloamento manual com soquete. O reaterro deve atender às exigências da NR 18.



### **1.3.5 Escavação manual de tubulão à céu aberto**

A escavação deve ser feita manualmente, de forma progressiva e controlada, garantindo a estabilidade das paredes e a segurança dos operários. Deve-se manter a seção do tubulão conforme o diâmetro especificado em projeto, com o alargamento da base executado na cota determinada. Remunera também a locação e montagem do tubulão, bem como o alargamento da base e os serviços de esgotamento, caso seja identificada presença de água que impeça a continuidade da escavação.

## **1.4 SONDAGEM, FUNDAÇÕES, MUROS E CONTENÇÕES**

### **1.4.1 Armadura de aço, CA 50, corte e dobra no canteiro**

O aço recebido na planta de produção deve atender às exigências das normas NBR 7480, 7481, 7482 e/ou 7483 (de acordo com o tipo de aço utilizado), no mínimo em relação aos ensaios de:

- tração e dobramento, no caso de fios, barras e telas para concreto armado;
- tensão a 1% de alongamento, tração e relaxação (se necessário), no caso de fios e cordoalhas para concreto protendido. Devem ser mantidos laudos de laboratório ou fornecedor que comprovem o atendimento às exigências para todos os lotes entregues.

As barras e fios devem apresentar suficiente homogeneidade quanto às suas características geométricas, e possuir mossas e saliências visíveis para melhorar a aderência das mesmas ao concreto. Por acordo prévio entre FORNECEDOR e a CONTRATADA, este último deve ter livre acesso aos locais em que as peças encomendadas estejam sendo fabricadas examinadas ou ensaiadas, tendo o direito de inspecioná-las. A inspeção pode ser efetuada diretamente pela CONTRATADA ou através de inspetor credenciado.

Todo o sistema de controle de qualidade, envolvendo as atividades de amostragem, ensaios e análise de resultados deverão ser realizados segundo



as especificações contidas na norma NBR 7480 da ABNT, que irá propor a aceitação ou rejeição dos materiais disponibilizados pela CONTRATADA. É necessária a realização da amostragem dos materiais no próprio canteiro, sendo sobre estas amostras, realizados ensaios de tração e dobramento, os quais já tiveram seus custos contemplados no BDI.

Não é vedada a utilização de barras de aço soldada, desde que seja decidido pela SUPERVISÃO e ouvida a equipe técnica da CONTRATADA. Entretanto alguns requisitos devem ser obrigatoriamente respeitados, tais como:

- Emendas admissíveis somente em aços CA-50 e diâmetros superiores a 12,5 mm;
- Pode-se utilizar soldagem por caldeamento ou eletrodo convencional desde que respeite a todos os requisitos propostos pela NBR 8548 - "Barras de aço destinado a armaduras para concreto armado com emendas mecânicas ou por solda - Determinação de resistência à tração" e NBR 6118 – "Projeto de estruturas de concreto - Procedimento";
- Utilizar soldas de topo ou por trespasse.

Os materiais devem ser devidamente identificados por tipo. As armaduras montadas (se estocadas) devem ter a identificação da peça ou elemento a que se destinam.

O transporte do aço até o local de produção da peça deve ser realizado garantindo a não ocorrência de deformações e, no caso de armaduras pré-montadas, evitando-se rupturas dos vínculos de posicionamento, conformação das armaduras (incluindo sua identificação) e posicionamento de elementos de ligação ou ancoragens (quando aplicável).

#### **1.4.2 Fôrma de madeira para fundação, com tábuas e sarrafos, 3 aproveitamentos e desforma**

A partir dos projetos de fôrmas, conferir as medidas e realizar o corte das



peças de madeira não aparelhada; em obediência ao projeto, observar perfeita marcação das posições dos cortes, utilizando trena metálica calibrada, esquadro de braços longos, transferidor mecânico ou marcador eletrônico de ângulo, etc.

#### **1.4.3 Concreto armado para fundação (incluindo fornecimento, transporte, lançamento, forma e desforma)**

Será medido pelo volume calculado no projeto de formas, sendo que o volume da interseção dos diversos elementos estruturais deve ser computado uma só vez (m<sup>3</sup>).

Todas as partes estruturais deverão ser executadas em conformidades com as normas NBR-6118 (Projeto e Execução de obras de concreto armado) e NBR-6122 (Projeto e execução de fundações).

#### **1.4.4 Concreto estrutural virado no local, controle "A", consistência para vibração, brita 1, FCK=20 MPA e lançamento em fundação**

O levantamento da quantidade executada será efetuado em metro cúbico (m<sup>3</sup>).

A SUPERVISÃO deverá realizar ainda as seguintes atividades específicas: Liberar a execução da concretagem da peça, após conferir as dimensões, os alinhamentos, os prumos, as condições de travamento, vedação e limpeza das formas; acompanhar a execução de concretagem, observando se são obedecidas as recomendações sobre o preparo, o transporte, o lançamento, a vibração, a desforma e a cura do concreto;

A CONTRATADA deverá controlar, com o auxílio de laboratório, a resistência do concreto utilizado e a qualidade do aço empregado, programando a realização dos ensaios necessários a comprovação das exigências do projeto, cujos relatórios de resultados deverão ser catalogados e arquivados; verificar continuamente os prumos nos pontos principais da obra, como por exemplo:



cantos externos, pilares, poços de elevadores e outros.

#### **1.4.5 Lastro de concreto (contra-piso) não estrutural impermeabilizado, E=6 cm**

O item remunera o fornecimento de cimento, areia, pedra britada nº 1, 2, e a mão-de-obra necessária para o apiloamento do terreno e execução do lastro.

### **1.5 SONDAGEM A PERCUSSÃO**

#### **1.5.1 Mobilização e desmobilização por equipamentos de sondagem a percussão d= 2 1/2".**

A instalação deve ser feita em local previamente definido em projeto ou pela fiscalização, garantindo o nivelamento, estabilidade e funcionamento adequado do equipamento.

Inclui ainda a preparação da área, fixação segura do conjunto de sondagem e eventuais ajustes para atendimento às condições do terreno.

#### **1.5.2 Sondagem a percussão d=2 1/2" (profundidade mínima para medição 30m)**

O item remunera o fornecimento de mão de obra qualificada, equipamentos e ferramentas necessárias para a execução da sondagem a percussão, conforme normas técnicas vigentes.

A sondagem deve ser realizada de forma contínua, com registro dos avanços, identificação dos tipos de solo e execução de ensaios de resistência (SPT).

Inclui também a elaboração de peças gráficas, perfis estratigráficos e relatórios técnicos com os resultados obtidos, devidamente apresentados conforme exigências do contratante ou órgão fiscalizado



## 1.6 SUPERESTRUTURA

### 1.6.1 Concreto armado (incluindo fornecimento, transporte, lançamento, forma e desforma)-

Com as barras já cortadas e dobradas, executar a montagem da armadura, fixando as diversas partes com arame recozido, respeitando o projeto estrutural, dispor os espaçadores plásticos com afastamento de no máximo 50cm e amarrá-los à armadura de forma a garantir o cobrimento mínimo indicado em projeto, posicionar a armadura na fôrma e fixá-la de modo que não apresente risco de deslocamento durante a concretagem.

- Para a produção do concreto, lançar 1/3 do volume de água e toda quantidade de agregado graúdo na betoneira, colocando-a em movimento, Lançar toda a quantidade de cimento, conforme dosagem indicada, e mais 1/3 terço do volume de água, após algumas voltas da betoneira, lançar toda a quantidade prevista de areia e o restante da água, respeitar o tempo mínimo de mistura indicado pela norma técnica e/ou pelo fabricante do equipamento, permitindo a mistura homogênea de todos os materiais.

Antes do lançamento do concreto, assegurar-se que as armaduras atendem a todas as disposições do projeto estrutural e que todos os embutidos foram adequadamente instalados nas fôrmas (gabaritos para introdução de furos nas vigas e lajes, eletrodutos, caixas de elétrica e outros). Assegurar-se da estanqueidade do sistema de fôrmas, e verificar a estanqueidade das fôrmas, de maneira a evitar a fuga de pasta de cimento; Adensar o concreto de forma homogênea, conforme NBR 14931:2004, a fim de não se formarem ninhos, evitando-se vibrações em excesso que venham a causar exsudação da pasta / segregação do material; E por fim conferir o prumo da estrutura ao final da execução.



**1.6.2 Laje pré-fabricada treliçada para piso, intereixo 50 cm  
e=25cm (capeamento 5 cm e elemento cerâmico 20 cm)  
sobrecarga mínima 300 Kgf / m<sup>2</sup>**

Será medido pela área delimitada pelos eixos das paredes e/ou vigas (m<sup>2</sup>). O item remunera o fornecimento de vigota pré-fabricada treliçada; lajota cerâmica; concreto com fck maior ou igual a 25MPa, para o capeamento; aço para armadura de distribuição; materiais acessórios e a mão-de-obra necessária para a execução dos serviços: a estocagem das vigotas e lajotas cerâmicas conforme exigências e recomendações do fabricante; o transporte interno à obra; o içamento das vigotas e das lajotas cerâmicas; a montagem completa das vigotas treliçadas e das lajotas cerâmicas; resultando laje para piso; a execução e instalação da armadura de distribuição posicionada na capa, para o controle da fissuração; o escoramento até 3,00 m de altura e a retirada do mesmo.

## **1.7 ALVENARIA**

**1.7.1 Alvenaria de vedação com tijolo cerâmico furado  
14x19x39cm, espessura da parede 14 cm, juntas de 10mm  
com argamassa mista de cimento, cal hidratada e areia  
sem peneirar traço 1:0,5:8**

Serão utilizados blocos cerâmicos furados com dimensões 14 x 19 x 39 cm espessura de 14 cm para alvenaria de vedação conforme especificação de projeto e planilha orçamentaria.

- Posicionar os dispositivos de amarração da alvenaria de acordo com as especificações do projeto e fixá-los com uso de resina epóxi;
- Demarcar a alvenaria – materialização dos eixos de referência, demarcação das faces das paredes a partir dos eixos ortogonais, posicionamento dos escantilhões para demarcação vertical das fiadas, execução da primeira fiada;



- Elevação da alvenaria – assentamento dos blocos com a utilização de argamassa aplicada com colher de pedreiro, formando-se dois cordões contínuos;

## **1.8 COBERTURA E FORRO**

### **1.8.1 Calha de chapa galvanizada, nº 24 desenvolvimento 60 cm**

- Na execução dos serviços os trabalhadores deverão estar munidos dos EPI's necessários, sendo que os cintos de segurança trava-quedas deverão estar acoplados, através de cordas, a terças ou ganchos vinculados à estrutura (nunca às ripas, que poderão romper ou soltar com certa facilidade);
- Os montadores deverão caminhar sobre tábuas apoiadas sobre as terças ou caibros, sendo as tábuas providas de dispositivos que impeçam seu escorregamento;
- Observar o fiel cumprimento do projeto da cobertura, atendendo a seção transversal especificada para as calhas e o caimento mínimo de 0,5 % no sentido dos tubos coletores;
- Promover a união das peças em aço galvanizado mediante fixação com rebites de repuxo e soldagem com filete contínuo, após conveniente limpeza / aplicação de fluxo nas chapas a serem unidas;
- Fixar as peças na estrutura de madeira do telhado por meio de pregos de aço inox regularmente espaçados, rejuntando a cabeça dos pregos com selante a base de poliuretano;



### **1.8.2 Condutor de água (tubo de PVC branco, com conexões, ponta bolsa e virola, diâmetro da seção 100mm)**

-Os tubos devem ser soldados com adesivo plástico apropriado, após lixamento com lixa d'água e limpeza com solução desengordurante das superfícies a serem soldadas;

-Limpar a ponta do tubo e a bolsa da conexão com solução limpadora;

- O adesivo deve ser aplicado na bolsa da conexão e na ponta do tubo; após a junção das peças, deve-se remover o excesso de adesivos, pois estes atacam o PVC; não movimentá-los por, aproximadamente, 5 minutos;

- Após soldagem, aguardar 24 horas antes de submeter a tubulação às pressões de serviço ou ensaios de estanqueidade e obstrução.

## **INSTALAÇÕES HIDRÁULICAS**

Deverá ser observado o projeto referente às instalações prediais de água fria de toda edificação.

Antes do início da concretagem das estruturas, a CONTRATADA deverá examinar cuidadosamente o projeto hidráulico e verificar a existência de todas as passagens e aberturas nas estruturas. Todas as passagens de redes hidráulicas em geral, através de peças de concreto armado da edificação, serão realizadas após a concretagem das mesmas, respeitando-se as locações anotadas no projeto hidráulico com a autorização do calculista estrutural.

A realização dos furos será executada com o uso de perfuratriz apropriada, obedecendo aos diâmetros relacionados nos projetos hidráulico e estrutural (os diâmetros deverão permitir a passagem da rede hidráulica com folga).

A montagem das tubulações, deverá ser executada com as dimensões indicadas no desenho e confirmadas no local da obra. As tubulações de água



fria deverão ser instaladas com ligeira declividade, para se evitar a indesejável presença de ar aprisionado na rede.

Todas as tubulações embutidas devem ser testadas.

Tubulações de PVC soldadas

Não são recomendados o encurvamento de tubos e a execução de bolsas nas suas extremidades, tendo em vista que os equipamentos e as condições adequadas para tal fim não estão disponíveis no quiosque. Para execução de juntas soldadas, a extremidade do tubo deve ser cortada de modo a permitir seu alojamento completo dentro da conexão. O corte deve ser feito com ferramenta em boas condições de uso, para se obter superfície de corte bem acabada e garantir a perpendicularidade do plano de corte em relação ao eixo do tubo. As rebarbas internas e externas devem ser eliminadas com lima ou lixa fina. As superfícies dos tubos e das conexões a serem unidas devem ser lixadas com lixa fina e limpas com solução limpadora. Ambas as superfícies devem receber uma película fina de adesivo plástico (solda). A extremidade do tubo deve ser introduzida até o fundo da bolsa, sendo mantido imóvel por cerca de 30 s para pega da solda. Remover o excesso de adesivo e evitar que a junta sofra solicitações mecânicas por um período de 5 min.

Para fazer a transição entre as tubulações plásticas e as peças metálicas deve ser utilizado conexões com bucha de latão, identificável visualmente por sua cor azul. Geralmente são utilizados nos acoplamentos com registros, nos pontos de consumo, válvulas e chuveiros. A conexão com bucha de latão mantém integridade da rosca interna e guia a rosca macho metálica.

#### **MEDIÇÃO E PAGAMENTO**

A medição será efetuada observando-se os mesmos critérios de levantamento na planilha orçamentária.

Os serviços serão pagos seguindo o cronograma de eventos, remunerando o item após a execução completa do mesmo, já incluso o material e a mão-de-obra.



## INSTALAÇÕES SANITÁRIAS

Deverá ser observado o projeto sanitário.

Para as declividades da rede de esgoto observar a tabela abaixo:

- 2% para tubulações com diâmetro nominal igual ou inferior a 75mm;
- 1% para tubulações com diâmetro nominal igual ou inferior a 100mm;

Obs.: Todos os trechos horizontais devem possibilitar o escoamento dos efluentes por gravidade, devendo, para isso, apresentar uma declividade constante, não podendo ser superior a 5%, exceto quando indicado em projeto. Os tubos serão assentes, com a bolsa voltada em sentido contrário ao do escoamento.

A profundidade mínima da vala será de 30 cm. Caso não seja possível executar esse recobrimento mínimo, ou se a canalização estiver sujeita à carga de rodas ou fortes compressões, deverá existir uma proteção adequada, com uso de lajes que impeçam a ação desses esforços sobre a canalização.

Nos trechos situados em áreas edificadas, deverá ser prevista a necessária folga nas passagens das tubulações pela fundação, para que eventual recalque do edifício, não venham a prejudicá-las. Durante o reaterro da vala, a canalização deverá ser envolvida em material granular, isento de pedras e compactado manualmente, principalmente nas laterais da mesma.

As valas abertas no solo, para assentamento das canalizações, só poderão ser fechadas após verificação, pela SUPERVISÃO, das condições das juntas, tubos, proteção dos mesmos, níveis de declividade e verificação da estanqueidade.

No acoplamento de tubos e conexões de esgoto a vedação poderá ser efetuada com anel de borracha (rede de esgoto primária), ou por soldagem com adesivo (rede de esgoto secundário). Sob hipótese nenhuma será permitida a



confeção de juntas que deformem ou venham a deformar fisicamente os tubos ou aparelhos sanitários na região de junção entre as partes, como, por exemplo, fazer bolsa alargando o diâmetro do tubo por meio de aquecimento. Deverão ser utilizadas as conexões apropriadas para tal, como, por exemplo, luvas duplas ou luvas de correr.

Todas as juntas executadas nas tubulações, e entre as tubulações e os aparelhos sanitários deverão ser estanques ao ar e à água devendo assim permanecer durante a vida útil. Nenhum material utilizado na execução de juntas deve adentrar nas tubulações de forma a diminuir a seção de passagem destas tubulações. Finalmente, as instruções dos FABRICANTES devem ser sempre observadas de forma a se obter uma junta eficaz.

#### **MEDIÇÃO E PAGAMENTO**

A medição será efetuada observando-se os mesmos critérios de levantamento na planilha orçamentária.

Os serviços serão pagos seguindo o cronograma de eventos, remunerando o item após a execução completa do mesmo, já incluso o material e a mão-de-obra.

#### **INSTALAÇÕES ELÉTRICAS**

Deverá ser observado o projeto, referente às instalações elétricas de toda edificação.

Para o recebimento dos materiais e equipamentos, a CONTRATADA deverá conferir a discriminação constante da nota fiscal ou guia de remessa, com o respectivo pedido de compra, que deverá estar de acordo com as especificações de materiais, equipamentos e serviços. Material ou equipamento que não atenda às condições do pedido de compra, deverá ser rejeitado. A inspeção visual para recebimento constitui-se, basicamente, do cumprimento das atividades descritas a seguir:

- Conferência das quantidades e condições dos materiais, para 32 de



estar em perfeito estado, pintados, sem trincas e amassamentos, embalados e outras;

- As áreas de estoque devem ser em locais adequados de acordo com os tipos de materiais, sendo que, materiais sujeitos à oxidação, peças miúdas, fios, luminárias, reatores, lâmpadas, interruptores, tomadas, eletrodutos de PVC e outros deverão estar em local abrigado.

#### Eletrodutos

É vedado o uso, como eletroduto, de produtos que não sejam expressamente apresentados e comercializados como tal. Em qualquer situação, os eletrodutos devem suportar as solicitações mecânicas, químicas, elétricas e térmicas a que forem submetidos nas condições da instalação. Nos eletrodutos só devem ser instalados condutores isolados, cabos unipolares ou cabos multipolares. Isso não exclui o uso de eletrodutos para proteção mecânica, por exemplo, de condutores de aterramento.

Os condutores devem formar trechos contínuos entre as caixas, não se admitindo emendas e derivações senão no interior das caixas. Condutores emendados ou cuja isolação tenha sido danificada e recomposta com fita isolante ou outro material não devem ser enfiados em eletrodutos.

Na montagem das linhas a serem embutidas em concreto armado, os eletrodutos devem ser dispostos de modo a evitar sua deformação durante a concretagem. As caixas, bem como as bocas dos eletrodutos, devem ser fechadas com vedações apropriadas que impeçam a entrada

de argamassas ou nata de concreto durante a concretagem. As junções dos eletrodutos embutidos devem ser efetuadas com auxílio de acessórios estanques aos materiais de construção. Os eletrodutos só devem ser cortados perpendicularmente a seu eixo. Deve ser retirada toda rebarba suscetível de danificar a isolação dos condutores.

#### Caixas

Devem ser empregadas caixas:



- Em todos os pontos da tubulação onde houver entrada ou saída de condutores;
- Em todos os pontos de emenda ou de derivação de condutores;
- Sempre que for necessário segmentar a tubulação. A localização das caixas deve ser de modo a garantir que elas sejam facilmente acessíveis.

#### Recomendações

1) O quadro de medição deve ser instalado em lugar de fácil acesso tanto para os usuários do local quanto para os profissionais das companhias de energia que fazem a leitura.

2) Os materiais utilizados neste trabalho precisam ser de qualidade. Produtos que não tenham sua qualidade comprovada não devem ser reaproveitados.

3) Antes de iniciar a instalação, a planta descritiva do projeto elétrico e complementares é fundamental. Nela tem de constar todos os pontos de luz, tomadas, interruptores e os demais elementos usados neste tipo de serviço.

4) O número de tomadas de uso geral deve ser fixado de acordo com o seguinte: em banheiro, no mínimo, uma tomada junto ao lavatório; em cozinhas, copas, áreas de serviço, lavanderias e locais análogos, pelo menos, uma tomada para cada 3,5 metros, sendo que próximo de cada bancada deve ser previsto uma tomada conforme projeto.

5) A potência das tomadas em cozinhas, copas, áreas de serviço, lavanderias e locais análogos deve ser de, no mínimo, 600VA por tomada, até três tomadas, e 100VA por tomada para os excedentes. Nos demais cômodos ou dependências, pelo menos, 100VA por tomada.

6) Deve ser atribuída à tomada de uso específico uma potência igual a potência nominal do equipamento a ser alimentado.

7) No trabalho de instalação elétrica, o aterramento é um dos principais itens. Ele atua, por exemplo, na prevenção de choques elétricos, aumenta a vida



útil de equipamentos eletroeletrônicos.

## MEDIÇÃO E PAGAMENTO

A medição será efetuada observando-se os mesmos critérios de levantamento na planilha orçamentária.

Os serviços serão pagos seguindo o cronograma de eventos, remunerando o item após a execução completa do mesmo, já incluso o material e a mão-de-obra.

### **1.9 ESQUADRIAS METÁLICAS**

#### **1.9.1 Passa prato / Porta / portão de ferro, completo**

O item remunera o fornecimento da passa prato, porta ou portão de abrir ou correr, sob medida, com uma ou duas folhas, constituído por: folha da porta em chapa de ferro nº 14 ( MSG ), numa face, com ou sem abertura; requadro para a estrutura da folha da porta, em perfil de chapa de ferro nº 14 MSG, tipo tubular; batentes em perfil de chapa dobrada em chapa de ferro nº 12 ( MSG ); jogo completo de ferragens, incluindo dobradiças, fechaduras, maçanetas, puxadores e trincos, compatíveis com as dimensões da porta; inclusive cimento, areia, materiais acessórios e a mão-de-obra necessária para a instalação e fixação da porta e do batente. Remunera também materiais acessórios e mão de obra para a execução de duas demãos de zarcão e duas demãos de esmalte.

#### **1.9.2 Janela de ferro completa, colocação e acabamento basculante**

O item remunera o fornecimento de janelas basculantes, sob medida, com uma ou duas folhas, constituído por chapa dobrada nº 18, com tratamento em fundo anticorrosivo, para pintura em esmalte sintético com a folha em vidro liso ou fantasia de 4mm, batentes em perfil de chapa dobrada em chapa de ferro nº 14 ( MSG ); jogo completo de ferragens, incluindo dobradiças, fechaduras, maçanetas, puxadores e trincos, compatíveis com as dimensões da janela; inclusive cimento, areia, materiais acessórios e a mão-de-obra necessária para



a instalação e fixação da janela e do batente. Remunera também materiais acessórios e mão de obra para a execução de duas demãos de zarcão e duas demãos de esmalte, e instalação dos vidros cristal 4mm.

---

## **1.10 FERRAGEM**

### **1.10.1 Fechadura para porta interna**

Será medido por unidade de fechadura para porta interna instalada (un). O item remunera o fornecimento, acessórios, ferramentas e mão de obra necessária para instalação de fechadura de embutir com maçaneta do tipo alavanca, com cubo lingueta, trinco, roseta integralmente executados em latão amarelo e com acabamento cromado em todas as partes externas aparentes do tipo Gorges, com 55 mm de distância de broca, também dotadas de trinco reversível, e com peso mínimo de 770 g.

### **1.10.2 Barra apoio deficiente tubo em aço inox 1 1/4" L=100cm para parede**

Deverão ser instaladas barras de apoio banheiros acessíveis, de inox polido reta, para acessibilidade com comprimento de 100 cm conforme especificação de projeto e planilha orçamentaria. Deve-se verificar a correta funcionalidade dos itens antes de entrega da etapa.

### **1.10.3 Barra apoio deficiente tubo em aço inox 1 1/4" L = 80cm para apoio de lavatório**

Deverão ser instaladas barras de apoio banheiros acessíveis, de inox polido reta, para acessibilidade com comprimento de 100 cm conforme especificação de projeto e planilha orçamentaria. Deve-se verificar a correta funcionalidade dos itens antes de entrega da etapa.



#### **1.10.4 Corrimão duplo em tubo de aço galvanizado d = 1 1/2"- fixado em alvenaria**

Colocação de corrimão em tubo redondo de aço galvanizado com diâmetro de 1 1/2", chumbar o guarda corpo no chão através de pinos metálicos, utilizando argamassa no traço 1:2.

#### **1.10.5 Guarda-corpo em aço galvanizado h=1,30m d = 2" e corrimão duplo de tubo de aço galvanizado de d=1 1/2"**

Colocação de guarda corpo em aço com diâmetro de 2" com corrimão duplo em tubo redondo de aço galvanizado com altura 1,30m e diâmetro de 1 1/2", chumbar o guarda corpo no chão através de pinos, utilizando argamassa no traço 1:2.

### **1.11 REVESTIMENTO**

#### **1.11.1 Emboço com argamassa 1:6 cimento e areia lavada média peneirada, para paredes revestidas com tinta, e =20mm**

Será medido pela área revestida com emboço, não se descontando vãos de até 2,00 m<sup>2</sup> e não se considerando espaletas. Os vãos acima de 2,00 m<sup>2</sup> deverão ser deduzidos na totalidade e as espaletas desenvolvidas (m<sup>2</sup>).

O item remunera o fornecimento dos materiais necessários, incluindo cimento, areia, e a mão-de-obra necessária para a execução do emboço. O emboço será aplicado conforme as especificações do projeto, garantindo acabamento adequado nas superfícies, de acordo com as normas técnicas vigentes.

A medição será feita considerando a área efetivamente revestida, sem deduções para vãos menores que 2,00 m<sup>2</sup>. Para vãos maiores, a área



correspondente será descontada integralmente da medição. Também será considerada a área das espaletas desenvolvidas, que serão medidas conforme a área total de execução.

#### **1.11.2 Reboco com argamassa 1:2:8 cimento, cal e areia**

Iniciar com taliscamento da base e execução das mestras, lançar a argamassa de cimento, cal e areia média, no traço 1:2:8, preparado manualmente, com colher de pedreiro, comprimindo a camada com o dorso da colher de pedreiro, em seguida sarrafear a camada com a régua metálica, seguindo as mestras executadas, retirando-se o excesso, finalizando com Acabamento superficial: desempenamento com desempenadeira de madeira e posteriormente com desempenadeira com espuma com movimentos circulares. A unidade de medida será em metro quadrado (m<sup>2</sup>) conforme especificação de projeto e planilha orçamentaria.

#### **1.11.3 Chapisco com argamassa 1:3 cimento e areia, a colher**

A alvenaria deverá ser umedecida para evitar ressecamento da argamassa, em seguida com a argamassa preparada in loco com traço 1:3 (CIMENTO E AREIA GROSSA) preparado manualmente, aplicar com colher de pedreiro vigorosamente, formando uma camada uniforme de espessura de 3 a 5 mm. A unidade de medida será em metro quadrado (m<sup>2</sup>) conforme especificação de projeto e planilha orçamentaria.

#### **1.11.4 Azulejo extra assentado internamente com argamassa pré-fabricada de cimento colante, inclusive c/rejuntamento interno ou externo**

O item remunera o fornecimento e a aplicação de placas cerâmicas esmaltadas, de primeira qualidade (classe A ou classe extra), conforme especificado no Anexo A da NBR 13818, destinadas ao revestimento de paredes



internas. As placas devem apresentar dimensões de 15 x 15 cm, 20 x 20 cm ou 25 x 25 cm, com alta absorção de água (>10%), classificadas no grupo BIII (porosas), resistência química classe B (resistência média a produtos domésticos e de piscinas), resistência ao manchamento classe de limpabilidade 5, carga de ruptura superior a 200 N, e devem ser resistentes ao choque térmico.

Estão incluídos no item o fornecimento da argamassa colante industrializada e toda a mão de obra necessária para a execução dos serviços, que compreendem: limpeza e preparo da superfície de assentamento, preparo e aplicação da argamassa colante, e o assentamento das peças cerâmicas conforme exigências das normas técnicas NBR 8214, NBR 13754, NBR 13816, NBR 13817, NBR 13818 e NBR 14081, além das recomendações dos fabricantes. O item também cobre os serviços de regularização da superfície antes do assentamento e o rejuntamento final das peças, garantindo o acabamento adequado e a durabilidade do revestimento.

## **1.12 PISO E RODAPÉ**

### **1.12.1 Revestimento com cerâmica aplicado em piso, acabamento esmaltado, ambiente interno, padrão extra, cor branca, dimensão da peça até 2.025cm<sup>2</sup>, PEI V, assentamento com argamassa**

Aplicar e estender a argamassa de assentamento tipo AC I, sobre base totalmente limpa, formando uma camada uniforme, em seguida aplicar o lado denteado da desempenadeira, assentando cada peça cerâmica esmaltado tipo extra, comprimindo manualmente e aplicando pequenos impactos com martelo de borracha, a espessura das juntas deverá ser obtida empregando-se espaçadores previamente gabaritados e após no mínimo 72 horas da aplicação das placas, aplicar a argamassa de rejuntamento. A unidade de medida será em metro quadrado (m<sup>2</sup>) conforme especificação de projeto e planilha orçamentaria.



**1.12.2 Placa cimentícia 40 x 40 cm, e = 3,5 cm, de alta resistência, podotátil direcional ou alerta, assentada com argamassa de cimento e areia**

O item remunera o fornecimento e assentamento de ladrilho hidráulico podotátil, destinado à acessibilidade de pessoas com deficiência visual, com dimensões de 40 x 40 cm e espessura média de 3,5 cm, em várias cores, conforme especificado em projeto. Estão incluídos o fornecimento de cimento, cal hidratada, areia, materiais acessórios e toda a mão-de-obra necessária para a execução do serviço.

A aplicação do revestimento será feita sobre superfície previamente regularizada, utilizando argamassa mista de assentamento devidamente preparada e aplicada conforme as recomendações dos fabricantes. O assentamento dos ladrilhos deverá seguir rigorosamente a paginação prevista em projeto, garantindo o correto posicionamento dos elementos táteis para orientação e segurança dos usuários.

A execução deve atender às exigências das normas NBR 9457 e NBR 9050, que tratam da sinalização tátil e da acessibilidade em edificações. Não estão incluídos neste item os serviços de regularização da base de assentamento, que devem ser executados anteriormente.

**1.12.3 Lastro de concreto (contra-piso) não estrutural impermeabilizado, E=6 cm**

Será medido pela área onde será executado, na espessura mínima de 6cm (m<sup>2</sup>).

O item remunera o fornecimento de cimento, areia, pedra britada nº 1, 2, e a mão-de-obra necessária para o apiloamento do terreno e execução do lastro.

**1.12.4 Passeio de concreto e= 8 cm, fck 15 Mpa, c/ preparo p/ terreno, incluindo preparo de caixa, sem revestimento**



### **com argamassa de cimento e areia**

Sobre a camada granular devidamente nivelada e regularizada, monta-se as formas com sarrafos de madeira. Em seguida é feito lançamento, espalhamento, sarrafeamento, e desempenho de concreto FCK: 15 MPA moldado in loco com espessura de 8,0cm, preparado mecanicamente em betoneira. Para aumentar a rugosidade do pavimento, fazer uma textura superficial por meio de vassouras, aplicadas transversalmente ao eixo da pista com o concreto ainda fresco. Por último, são feitas as juntas de dilatação a cada 2 metros.

## **1.13 PINTURA**

### **1.13.1 Tinta acrílica em parede, sem emassamento (duas demãos)**

O item contempla aplicação manual de pintura com tinta acrílica. Serão aplicadas DUAS DEMÃOS, cada demão de tinta só poderá ser aplicada quando a precedente estiver perfeitamente seca, convindo observar um intervalo mínimo de 24 horas entre 2 demãos sucessivas. O reboco não poderá conter umidade interna, proveniente de má cura, tubulações furadas, infiltrações por superfícies adjacentes não protegidas, etc. A unidade de medida será em metro quadrado (m<sup>2</sup>) conforme especificação de projeto e planilha orçamentaria.

### **1.13.2 Pintura texturizada com desempenadeira de aço, lixamento do emboço e fundo selador**

As superfícies das paredes externas, após a aplicação de tinta seladora, receberão acabamento em massa texturizada em duas demãos, devendo as mesmas serem lixadas, além de verificado o perfeito nivelamento das superfícies antes da aplicação da tinta.



## **1.14 BANCO, PRATELEIRA E DIVISÓRIA**

### **1.14.1 Soleira ou peitoril de granito cinza andorinha e=2cm**

O assentamento da soleira será realizado, utilizando-se o mesmo procedimento descrito para pisos, respeitando-se as particularidades de cada caso. As peças são assentadas com o uso de argamassas colantes industrializadas – existem produtos específicos para essas pedras, de alta aderência. No caso de mármore e granitos brancos ou claros, deve ser empregada argamassa branca, pois eles podem sofrer alteração de tonalidade, devido à absorção do cimento cinza.

## **1.15 QUADRA**

### **1.15.1 Pintura com tinta a base epóxi em piso de quadra esportiva concreto 2 demãos**

Para a realização da pintura toda a superfície deverá estar firme, seca, limpa, sem poeira, gordura, sabão ou mofo, ferrugem, retocadas se necessário, e convenientemente preparadas para receber a pintura acrílica.

A eliminação da poeira deve ser completa, para isso deve-se utilizar pano úmido ou estopa. O material utilizado deve ser de qualidade idônea e garantir uma superfície homogênea.

A pintura do piso da quadra, será executada com tinta acrílica para pisos em quadras poliesportivas, aplicada em DUAS demãos, mediante preparo prévio e cores definidas pela prefeitura.

Cada demão de tinta só poderá ser aplicada quando a precedente estiver perfeitamente seca, respeitando um intervalo mínimo de 24 horas entre 2 demãos sucessivas, ou conforme recomendações do fabricante para cada tipo de tinta.



Só serão aplicadas tintas de primeira linha de fabricação, se as cores não estiverem definidas no projeto, cabe a **FISCALIZAÇÃO** decidir sobre as mesmas. Deverão ser usadas de um modo geral as cores e tonalidade já preparadas de fabricas, e as embalagens deverão ser originais, fechadas, lacradas de fábrica. Os solventes a serem utilizados deverão estar de acordo com especificações e recomendações dos fabricantes das tintas.

**1.15.2 Demarcação de quadra (tinta acrílica em piso para faixas de demarcação, com faixas de 5 cm e 8 cm de largura, aplicada com trincha)**

A pintura de demarcação do piso será executada com tinta acrílica para piso, em duas demãos, de acordo com as especificações e dimensões contidas no projeto arquitetônico. O material deve ser de boa qualidade, garantindo superfície homogênea e de fabricante idôneo. Observar as instruções do fabricante quanto à diluição e intervalo entre demão.

**1.15.3 Alambrado para quadra esportiva com tela de arame galvanizado, fixada em quadros de tubos de aço galvanizado, h=1m**

Item referente a construção de um alambrado com altura de 1 metro, com tela galvanizada fio 12, e tubos aço galvanizado, o alambrado deverá ser fixado em quadros de tubos de aço galvanizado.

**1.15.4 Alambrado para quadra esportiva com tela de arame galvanizado, fixada em quadros de tubos de aço galvanizado, h=2m**

Item referente a construção de um alambrado com altura de 2 metros, com tela galvanizada fio 12, e tubos aço galvanizado, o alambrado deverá ser fixado em quadros de tubos de aço galvanizado.



### **1.15.5 Equipamentos esportivos (vôlei, futsal, basquete) todos juntos**

A quadra deverá ser equipada com um par de traves de futsal, com medidas padrão, confeccionadas com tubos de aço galvanizado com paredes 3” com requadro em tubo de 1” e redes de polietileno com fio de 4mm. As peças metálicas dos equipamentos esportivos deverão ter a pintura realizada em primer com tinta esmalte sintético.

A quadra deverá ser equipada com um par de tabelas de basquete em poste metálico, com medidas padrão, em poste metálico e suporte de piso. As peças metálicas dos equipamentos esportivos deverão ter a pintura realizada em primer com tinta esmalte sintético.

A quadra deverá ser equipada com postes para a fixação da rede serão executados em tubo de ferro galvanizado de Ø 2 ½” (76,10 mm), espessura mínima de parede de 3,35mm, obedecido o detalhe padrão quanto à medidas, bem como em relação às posições e bitolas dos ganchos soldados para a fixação da rede. Na parte superior dos tubos deverá ser colocado tampão. As soldas deverão ser esmerilhadas até apresentarem acabamento liso, livre de incrustações. A rede de vôlei deverá ser de fio de nylon com 2mm de espessura e malha de 10x10 centímetros.

### **1.15.6 Colchão de brita (lastro de brita 3 e 4 apiloado manualmente com maço de 30kg)**

O lastro de pedra britada deverá ser constituído por uma camada de pedra britada n° 3 e 4, compactada manualmente, com auxílio de maço de 30kg, com espessura de 5 cm (cinco centímetros).



**1.15.7 Armadura de tela de aço CA 60B (tela de aço CA 60 soldada com trama de 100x100mm D=4,20mm do fio e arrame recozido)**

As armaduras de aço CA 60B com tramas de 100x100mm serão colocadas no fundo da quadra para posterior concretagem.

**1.15.8 Concreto  $f_{ck}=25\text{Mpa}$ ,  $e=8\text{cm}$  lançado em piso de quadra, executado em etapa única, para polimento mecânico, inclusive com juntas ou cortes em placas não maiores que 4,0 m<sup>2</sup> e polimento mecânico superficial**

Para o piso da quadra poliesportiva será utilizado o concreto de  $f_{ck}=25\text{MPa}$ ,  $esp.=8\text{ cm}$ , previamente armado com tela de aço CA60B, concreto etapa única, com acabamento com polimento mecânico, inclusive juntas com corte, para evitar trincas no piso

**1.15.9 Tela de nylon (malha 10 X 10 cm)**

Tela de proteção em para reservatório superior e sob toda a área de projeção de cobertura para proteger refletores e telhas, a tela de nylon deverá ter fio com espessura de 2mm, e uma malha de 10x10 cm.

**1.15.10 Estrutura de aço para cobertura em arco, espaçamento entre arcos de 6,0 m, vão de 30,0 m, em aço A 36, inclusive montagem**

A medição do item será feita pela projeção horizontal da cobertura em arco com 5m entre arcos e vão de 20 m (m<sup>2</sup>).

O se trata da remuneração do fornecimento de estrutura metálica em aço A36 e de todos elementos necessários para estrutura da cobertura como pilares,



vigas de apoio, terças etc., incluindo chapas de ligação, soldas, parafusos galvanizados, chumbadores, perdas e acessórios, beneficiamento e pré-montagem de partes da estrutura em fábrica ou canteiro, transporte e descarregamento, traslado interno à obra, montagem e instalação completa se todos elementos necessários, remunera também o preparo da superfície das peças para a aplicação de duas demãos de esmalte.

#### **1.15.11 Cobertura em telhas de aço galvanizado, perfil ondulado, esp. 0,5 mm**

Deverão ser utilizadas telhas metálicas em aço galvanizado em perfil ondulado, conforme especificação de projeto e planilha orçamentaria. As telhas devem ter as bordas uniformes, permitindo um encaixe com sobreposição exata. A forma do perfil da telha deve corresponder ao indicado no catálogo do fabricante ao longo de todo o comprimento da telha.

Antes do início da montagem do telhado, deve-se proceder à verificação do comprimento, largura, esquadro e nível da área a ser coberta. As telhas devem ser manuseadas uma a uma e elevadas até o telhado, através de um sistema de elevação convencional. O material não deve ser arrastado pelo chão, terças ou longarinas.

Telhas longas necessitam ser manuseadas por dois homens para cada 2 m de comprimento da peça, um de cada lado, apoiando um caibro central sob a telha, de modo que não sofra nenhum tipo de dano. É recomendável que não esteja chovendo no momento da montagem das telhas, por motivos de segurança.

Para obter uma sobreposição correta, é necessário que as fileiras de telhas sejam formadas no sentido vertical, isto é, devem ser colocadas de baixo para cima até a parte superior do telhado e então a fileira seguinte.

A fixação das telhas deve ser feita de modo a atender ao manual de instruções do fabricante dos fixadores. A movimentação do montador sobre a cobertura deve ser a menor possível, devendo ser instaladas passarelas



provisórias de material que permitam a movimentação do montador de modo que não haja danos no material.

A telha deve ser cortada com uma tesoura tipo punção, de modo que não haja deposição de fagulhas na chapa que poderá provocar manchas indesejadas. As telhas deverão ser dimensionadas de modo a se obter o menor número possível de juntas transversais.

Elas deverão ser elevadas à cobertura através de cordas convenientemente amarradas, de modo a não lhes provocar quaisquer danos.

As limalhas provenientes de furação das telhas devem ser removidas logo após a furação, pois podem causar danos à pintura ou anodização das telhas. Atenção especial deve ser dada aos arremates de canto (rufos, pingadeiras) e às calhas. As telhas devem ser varridas ao final de cada dia de montagem, para que não ocorra deposição de limalhas provenientes de cortes e furações. Estas deposições podem oxidar-se sobre a superfície da chapa, causando danos ao acabamento.

Quando do recebimento das telhas na obra, deve-se proceder a uma cuidadosa inspeção nas mesmas. As embalagens não devem estar danificadas e as telhas devem estar secas. Ao descarregar, deve-se utilizar um número conveniente de homens em cima do caminhão e embaixo, no solo, de modo a não arrastar as telhas.

Antes do armazenamento, as telhas devem ser completamente secas, pois a falta de ventilação combinada com a umidade acelera as reações de corrosão galvânica. As telhas devem ser estocadas em local plano, coberto e ventilado, apoiadas em calços convenientemente espaçados e assegurando espaço para ventilação por baixo de no mínimo 15 cm. As telhas devem ser mantidas estocadas pelo menor tempo possível e inspecionadas frequentemente, para prever qualquer processo de corrosão. A utilização de calços intermediários nas pilhas, de modo a melhorar as condições de ventilação, é sempre recomendável.



## **1.16 LIMPEZA**

### **1.16.1 Limpeza Geral da edificação**

No término da obra deverá ser feita uma limpeza geral, de modo que a obra fique em condições de imediata utilização. Todo entulho deverá ser removido da área da obra pela Construtora, o terreno estará cuidadosamente limpo e varrido. Todos os pisos deverão ser totalmente limpos, e todos os detritos que ficarem aderentes deverão ser removidos, sem danos às superfícies. Serão cuidadosamente limpos e varridos todos os acessos às áreas cobertas e descobertas e removido todo o entulho de obra existente. Deverá estar em perfeitas condições de uso.

### **1.16.2 Transporte e carga manual de material a granel (ou demolição) em caçamba:**

O item remunera o fornecimento completo dos serviços de carregamento manual do entulho até a caçamba, remoção e transporte até a unidade de destinação final indicada pelo Município onde ocorreu a geração dos resíduos ou para área devidamente licenciada para tal fim.

A empresa responsável pela execução do serviço deverá atender integralmente à legislação vigente, incluindo a Resolução CONAMA nº 307/2002 e as normas NBR 15112, NBR 15113, NBR 15114, além de outras que estiverem em vigor na época da execução.

Estão incluídos no item: o fornecimento de caçamba metálica de qualquer tamanho, sua colocação no canteiro de obras, remoção ao atingir a capacidade máxima, reposição por caçamba vazia, o transporte e despejo do material na unidade de destinação final, independentemente da distância.

Também compreende o fornecimento da mão de obra e recipientes adequados para o transporte manual, tanto vertical quanto horizontal, até o ponto de descarte, assim como a proteção das áreas envolvidas durante o percurso e



a correta acomodação dos resíduos na caçamba.

### **1.17 Levantamento planialtimétrico e cadastral, urbano, suburbano e rural em terreno até 2.000 m<sup>2</sup>**

#### **Levantamento Planialtimétrico e Cadastral**

Será medido por unidade de levantamento (un), considerando áreas urbanas, suburbanas e rurais de até 2.000 m<sup>2</sup>. O item compreende a execução de levantamento planialtimétrico e cadastral com mão de obra qualificada, detalhando divisas, sistema viário, edificações, postes, tampões, guias, sarjetas, taludes, entre outros elementos. Inclui também a elaboração de projeto planialtimétrico e memorial descritivo conforme NBR 13.133/94, Lei Federal 10.267/01 e padrão da Secretaria Estadual de Educação de Minas Gerais (SEE MG). Os desenhos devem ser desenvolvidos em AutoCAD (versão 2000 ou superior), entregues em papel sulfite A1 (duas vias) e em formato digital (.dwg) em CD-ROM, juntamente com o memorial em formato .doc ou .docx.

#### **Projetos Executivos**

Será medido por unidade de projeto entregue e aprovado pela fiscalização (un). O item abrange o fornecimento de projetos completos (arquitetônico, estrutural, elétrico, hidrossanitário, drenagem, incêndio, entre outros), com peças gráficas no formato A1, relatórios de premissas, especificações técnicas, memoriais descritivos, listas de quantidades e memórias de cálculo. O desenvolvimento deve ser feito em AutoCAD, com entrega impressa e em formato digital (.dwg). Os documentos textuais devem ser produzidos em Word ou Excel, entregues em duas vias físicas (formato A4, encadernadas) e arquivo digital em CD-ROM (.doc e .xls). Inclui também a cessão dos direitos autorais à Caixa Escolar.



#### Projetos Específicos (todos em formato A1)

- Arquitetura: Projeto executivo completo, exceto aprovação.
- Instalações Hidrossanitárias: Projeto técnico com todos os detalhes necessários para execução.
- Instalações Elétricas: Projeto executivo detalhado conforme normas técnicas.
- Prevenção e Combate a Incêndio: Projeto técnico com todas as exigências legais, exceto aprovação no CBMMG.
- Estrutura de Concreto: Projeto estrutural detalhado para execução em concreto armado.
- Estrutura Metálica: Projeto completo para execução de estruturas metálicas.
- Drenagem Pluvial: Projeto executivo com traçado, dimensionamento e especificações técnicas.

#### Outros Itens

- Guarda-corpo em Aço Inox: Medido por metro linear, composto por tubo principal de diâmetro 1½", com subdivisões em tubo de ½", altura de 1,05 m, fornecido e instalado conforme detalhamento de projeto.
- Friso de Alumínio Anodizado Natural: Medido por metro linear, perfil de 3/8" para uso interno, fornecido e instalado conforme acabamento especificado.

## **2 OBRIGAÇÕES DA CONTRATADA**

Que os serviços eventualmente necessários e não previstos na Planilha de Preços deverão ter execução previamente autorizada por Termo de Alteração Contratual;

Os serviços extracontratuais não contemplados na planilha de preços deverão ter seus preços fixados mediante prévio acordo;



**SECRETARIA DE ESTADO DE EDUCAÇÃO DE MINAS GERAIS  
SUPERINTENDÊNCIA DE INFRAESTRUTURA E LOGÍSTICA DIRETORIA DE  
INFRAESTRUTURA ESCOLAR E GESTÃO DE REDE FÍSICA**

Não constituem motivos de pagamento serviços em excesso, desnecessários à execução das obras e que forem realizados sem autorização prévia da Fiscalização;

A Contratada se obriga a manter, durante toda a execução do contrato, todas as condições de habilitação e qualificação exigidas;

Que o atraso na execução das obras constitui inadimplência passível de aplicação de multa;

Que a Fiscalização tem plenos poderes para sustar qualquer serviço ou fornecimento que não esteja sendo executado dentro dos termos do Contrato;

Que os serviços não podem ser subcontratados sem anuência da Fiscalização e Assessoria Jurídica da Contratante;

Seguir as exigências do Ministério do Trabalho, inclusive quanto a contratação de um Técnico em Segurança do Trabalho;

Manter atualizado e disponível o Livro de Ocorrência ou Diário de Obras redigido em no mínimo 2 cópias;

Atender à legislação ambiental e nunca suprimir vegetação sem prévia autorização ambiental;

Providenciar junto ao CREA as Anotações de Responsabilidade Técnica;

Assumir a inteira responsabilidade pelo transporte interno e externo do pessoal e dos insumos até o local das obras e serviços;

Exercer vigilância e proteção das obras e serviços até o recebimento definitivo pela Contratante;

Colocar tantas frentes quantas forem necessárias para possibilitar a perfeita execução das obras e serviços no prazo contratual;

Responsabilizar-se pelo fornecimento de toda a mão-de-obra, sem qualquer vinculação empregatícia com a Contratante, bem como todo o material necessário à execução dos serviços objeto do contrato;



Responsabilizar-se por todos os ônus e obrigações concernentes à legislação tributária, trabalhista, securitária, previdenciária, e quaisquer encargos que incidam sobre os materiais e equipamentos, os quais, exclusivamente, correrão por sua conta, inclusive o registro do serviço contratado junto ao CREA do local de execução das obras e serviços;

A Contratada deverá manter um Preposto, aceito pela Contratante, no local do serviço, para representá-la na execução do objeto contratado (art. 68 da Lei 8.666/93);

A Contratada é responsável, desde o início das obras até o encerramento do contrato, pelo pagamento integral das despesas do canteiro referentes a água, energia, telefone, taxas, impostos e quaisquer outros tributos que venham a ser cobrados;

A Contratada se obriga a fornecer e afixar no canteiro de obras 1 (uma) placa de identificação da obra, com as seguintes informações: nome da empresa (Contratada), RT pela obra com a respectiva ART, número do contrato e Contratante, conforme Lei nº 5.194/1966 e Resolução CONFEA nº 198/1971;

Obter junto à Prefeitura Municipal o alvará de construção e, se necessário, o alvará de demolição;

Obedecer às normas de higiene e prevenção de acidentes, a fim de garantir a salubridade e a segurança nos acampamentos e nos canteiros de serviços;

Promover treinamentos de segurança do trabalho e preencher as fichas de EPI's.

### **3 CONSIDERAÇÕES FINAIS**

O presente Memorial Descritivo sintetiza regras, recomendações, critérios de execução, exigências técnicas e critérios de pagamentos dos serviços a serem executados.

Adicionalmente a este Memorial Descritivo, as planilhas orçamentárias e



**SECRETARIA DE ESTADO DE EDUCAÇÃO DE MINAS GERAIS  
SUPERINTENDÊNCIA DE INFRAESTRUTURA E LOGÍSTICA DIRETORIA DE  
INFRAESTRUTURA ESCOLAR E GESTÃO DE REDE FÍSICA**

os projetos são peças que se complementam. Eventuais divergências devem ser analisadas e o Projetista deve ser consultado.

Durante o desenvolvimento de cada serviço, conforme recomendado em cada item específico, a limpeza será efetuada paralelamente, de modo que cada serviço seja concluído e recebido pela SUPERVISAO com a limpeza já concluída. O canteiro de obras será mantido em perfeita ordem.

A obra deverá ser entregue em perfeito estado de limpeza e conservação, apresentando o funcionamento ideal de todas as instalações, equipamentos e aparelhos pertinentes.

Eventuais dúvidas deverão ser sanadas em demais publicações técnicas ou caderno de encargos de outros órgãos.

Em caso de conflito entre projeto, planilha e memorial de especificações, deve-se procurar a SUPERVISÃO, para melhor esclarecimento e tomada de decisão em função do ocorrida.

**Baldim, 08 de abril de 2026.**

Documento assinado digitalmente  
**gov.br** ANA CAROLINE FONSECA MOURA  
Data: 09/04/2026 11:10:13-0300  
Verifique em <https://validar.iti.gov.br>

---

Ana Caroline Fonseca Moura - CAU/MG A135811-1  
Arquiteta do Município de Baldim

ASSINADO DIGITALMENTE  
**STENER MARCELO FONSECA**  
A conformidade com a assinatura pode ser verificada em:  
<http://serpro.gov.br/assinador-digital> 

---

Stener Marcelo Fonseca – CREA/MG: 189760D  
Eng. do Município de Baldim



## SECRETARIA DE ESTADO DE EDUCAÇÃO - DIRETORIA DE INFRAESTRUTURA ESCOLAR E GESTÃO DA REDE FÍSICA - PLANILHA DE SERVIÇOS



ESCOLA: ESCOLA MUNICIPAL SÃO BERNARDO.

DATA: 08/04/2026

MUNICÍPIO: BALDIM-MG.		ISS	3%	SERVIÇOS: OBRA DE CONSTRUÇÃO DE UMA QUADRA POLIESPORTIVA PARA ESCOLA MUNICIPAL SÃO BERNARDO NA SEDE DO MUNICÍPIO DE BALDIM-MG (QUADRA TIPO 3 - 504M <sup>2</sup> - PROGRAMA DE FORTALECIMENTO DAS ESCOLAS MUNICIPAIS)				
ITEM	DESCRIÇÃO	ANALISADO				800.910,07	LOCAL DE INTERVENÇÃO	
		UNID.	QUANT.	P. UNIT. (S/BDI)	P. UNIT. (C/BDI)	P. TOTAL (C/BDI)	MEMÓRIA DE CALCULO	
010000	INSTALAÇÃO DOS SERVIÇOS DE ENGENHARIA							
010001	Locação dos serviços de engenharia: execução de gabarito  Será medido pela área de obra locada, aferida entre os eixos de fundação e acrescentando-se 0,50 m, a partir do eixo, para o lado externo (m). O item remunera o fornecimento de pontaletes em Pinus ou Cedrinho de 3" x 3"; tábuas em Pinus de 1" x 12"; arame galvanizado; inclusive materiais acessórios e a mão-de-obra necessária para os serviços de locação completa em obras de edificação compreendendo: locação de estacas, eixos principais, paredes, etc.	M	92,00	48,53	59,75	5.497,01	28*2+18*2	Perímetro da quadra
010003	Fornecimento e colocação de placa dos serviços de engenharia em chapa galvanizada (3,00 X 1,50m) - Governo do Estado - (Ampliação e / ou Reforma acima de R\$ 30.000,00)	UN	1,00	1.230,21	1.514,63	1.514,63	1	Rente ao muro de divisa da escola

	<p>Será medido por unidade de placa instalada (UN).</p> <p>O item remunera as placas de obras que deverão ser confeccionadas em chapa galvanizada 0,26. As chapas serão afixadas com rebites 540 e parafusos 3/8, em uma estrutura metálica com viga U 2" enrijecida e Metalon 20x20. O suporte para a instalação deverá ser em Eucalipto Autoclavado. As placas serão pintadas na frente e no verso com fundo anticorrosivo e tinta automotiva.</p> <p>FORMATO: 3,00 x 1,50m. O tamanho da placa é definido em função do local da sua instalação e/ou do valor dos serviços acima de R\$ 30.000,00, obedecendo à proporção de 6,00 x 3,00m e o manual de identidade visual do Governo de Minas.</p>							
010004	<p><b>Limpeza do terreno, raspagem, capina e queima manual</b></p>	M <sup>2</sup>	660,00	1,36	1,67	1.105,13	31*21+3*3	Área de implantação da quadra

	<p>Será medido pela área real do terreno, onde ocorrer a limpeza manual de vegetação (m²).  O item remunera o fornecimento de caminhão basculante, a mão-de-obra necessária e ferramentas auxiliares para a execução dos serviços executados manualmente com auxílio de ferramental apropriado para a roçada, derrubada de árvores e arbustos, destocamento, fragmentação de galhos e troncos, empilhamento e transporte, abrangendo: a remoção de vegetação, árvores e arbustos com diâmetro do tronco até 5 cm, medidos na altura de 1,00 m do solo, capim. etc.; arrancamento e remoção de tocos, raízes e troncos; raspagem manual da camada de solo vegetal na espessura mínima de 15 cm; carga manual; e o transporte, interno na obra, num raio de 500m.</p>								
010006	<p><b>Barracão em madeira, piso cimentado e cobertura em telhas de fibrocimento ondulada</b></p>	M²	10,89	565,51	696,26	7.582,23	3,3*3,3		Local a ser definido com a fiscalização

	<p>Será medido pela área de projeção da cobertura de construção provisória executada, com croqui analisado e aprovado previamente pela fiscalização. (M²)</p> <p>O item remunera o fornecimento de materiais e mão-de-obra necessários para a execução de construção provisória em madeira destinada a escritório e/ou depósito de obra, constituída por: piso interno e calçada externa em concreto usinado, Fck 20 MPa; paredes, portas e janelas em chapa compensada plastificada de no mínimo 6 mm de espessura, e / ou compensado resinado com seladora impermeabilizante e aplicação de textura na pintura; janelas com vidro fantasia de 3 ou 4mm; porta com dobradiças de latão cromado e fechadura de embutir cromada e com miolo tipo Georges; estrutura, apoio para cobertura e contraventamentos em pontaletes e tábuas de Pinus ou Cedrinho e engradamento da cobertura de eucalipto imunizado, cobertura com telha em fibrocimento.</p>						
		<b>SUB-TOTAL =</b>				<b>15.699,00</b>	
<b>030000</b>	<b>TRABALHOS EM TERRA</b>						
<b>030001</b>	<b>Aterro Compactado manual, com soquete</b>	M <sup>3</sup>	10,04	69,95	86,12	864,60	$31*1,5*2*0,05+18*2*0,05+(2,35+1,36)*1,36*0,25+3,89*1,36*0,44$ <b>Passeio lateral e rampa</b>

	<p>Será medido pelo volume de aterro compactado (m³). O item remunera o fornecimento de equipamentos e mão-de-obra necessários para execução dos serviços de aterro interno, com material existente ou importado, incluindo o apiloamento em camadas, de 20 cm, com maço de 30 kg e a disposição das sobras.</p>							
030002	<p><b>Escavação manual de vala em solo de 1ª e 2ª categoria, profundidade em até 2,00m</b></p>	M³	31,50	69,65	85,75	2.701,25	$28*0,25*0,46*2+18*0,25*0,46*2+(18,6+3,02)*0,25*0,46*2+(4,46+2,25+2,41+2,25+2,41+0,2)*0,25*0,46+0,4*0,25*0,46*2+15,4*0,25*0,46*2+1,1*0,25*0,4*2+(3,75+1,66)*0,25*0,46+(2,58+3,74)*0,25*0,46+1,24*0,25*0,46+4,7*0,25*0,46+(2,11*2+0,18*3)*0,25*0,46+1,82*0,25*0,46+0,75*0,75*0,8*14+0,45*0,45*0,46*15$	Baldrames,blocos e coroamento
030003	<p>Será medido pelo volume escavado, considerando-se um acréscimo para cada lado, no plano horizontal, em relação às dimensões de cada peça, de 20 cm (m³). O item remunera o fornecimento da mão-de-obra necessária para a escavação manual em solo de 1ª e 2ª categorias em valas ou cavas até 2,00 m de profundidade.</p> <p><b>Escavação manual em campo aberto em solo exceto rocha com profundidade em até 2,00m</b></p>	M³	9,02	40,80	50,23	453,16	3,14*1,3*1,3*1,7	Reservatório de água pluvial

	<p>Será medido pelo volume real escavado (m³). O item remunera o fornecimento da mão-de-obra necessária para a escavação manual em solo, de primeira ou segunda categoria, em campo aberto.</p>							
030005	<p><b>Reaterro manual de vala apiloado</b></p>	M <sup>3</sup>	4,18	69,65	85,75	358,87	$28*0,05*0,4*2+18*0,05*0,4*2+(18,6+3,02)*0,05*0,4*2+(4,46+2,25+2,41+2,25+2,41+0,2)*0,05*0,4+0,4*0,05*0,4*2+15,4*0,05*0,4*2+1,1*0,05*0,4*2+(3,75+1,66)*0,05*0,4+(2,58+3,74)*0,05*0,4+1,24*0,05*0,4+4,7*0,05*0,4+(2,11*2+0,18*3)*0,05*0,4+1,82*0,05*0,4+14*0,05*0,05*0,7+15*0,05*0,05*0,4$	Baldrames,blocos e coroamento
030007	<p><b>Escavação manual de tubulão à céu aberto</b></p>	M <sup>3</sup>	10,77	346,66	426,81	4.596,81	$3,14*0,7*0,7/4*2*14$	Tubulão para pilares metálicos

	<p>Será medido pelo volume escavado até a cota prevista (m³)</p> <p>O item remunera o fornecimento de mão de obra, ferramentas e equipamentos necessários para a execução dos serviços de escavação do tubulão a céu aberto.</p> <p>Remunera também a locação do tubulão, o alargamento da base, esgotamento caso seja encontrado quantidade de água que impeça a continuidade da escavação</p>							
		<b>SUB-TOTAL =</b>				<b>8.974,68</b>		
<b>040000</b>	<b>SONDAGEM, FUNDAÇÕES, MUROS E CONTENÇÕES</b>							
<b>040001</b>	<p><b>Armadura de aço, CA 50, corte e dobra no canteiro</b></p> <p>Será medido pelo peso nominal das bitolas constantes no projeto de armadura (kg).</p> <p>O item remunera o fornecimento de aço CA-50 ( A ou B ) com fyk igual 500 MPa, dobramento, transporte e colocação de armaduras de qualquer bitola e qualquer comprimento; estão incluídos no item os serviços e materiais secundários como arame, espaçadores, perdas decorrentes de desbitolamento, cortes e pontas de transpasse para emendas.</p>	KG	1183,00	11,74	14,45	17.099,42	33,8*35	Fundação
<b>040002</b>	<p><b>Fôrma de madeira para fundação, com tábuas e sarrafos, 3 aproveitamentos e desforma</b></p>	M <sup>2</sup>	189,40	66,36	81,70	15.474,44	$28*0,4*4+18*0,4*4+21,62*0,4*4+(3,75+1,66)*0,4*2+15,4*0,4*6+(3,74+2,58)*0,4*2+1,24*0,4*2+4,7*0,4*2+1,82*0,4*2+4,22*0,4*2+0,7*0,4*4*14+15*0,4*4$	Fundação

040003	<p>Será medido pelo desenvolvimento das áreas em contato com o concreto, não se descontando áreas de interseção até 0,20 m<sup>2</sup> (m<sup>2</sup>). O item remunera o fornecimento dos materiais e a mão-de-obra para execução e instalação da forma, incluindo escoras, gravatas, desmoldante e desforma.</p> <p><b>Concreto armado para fundação (incluindo fornecimento, transporte, lançamento, forma e desforma)</b></p> <p>Será medido pelo volume calculado no projeto de formas, sendo que o volume da interseção dos diversos elementos estruturais deve ser computado uma só vez (m<sup>3</sup>). O item remunera o fornecimento de betoneira, pedra britada números 1 e 2, cimento, areia e a mão-de-obra necessária para o preparo do concreto, com resistência mínima à compressão de 20,0 MPa. Remunera também o transporte, lançamento e adensamento. Está também incluído e remunerado 70Kg por m<sup>3</sup> de concreto de armadura considerando o fornecimento de aço CA-50 ( A ou B ) com fyk igual 500 MPa, dobramento, transporte e colocação de armaduras de qualquer bitola e qualquer comprimento; estão incluídos no item os serviços e materiais secundários como arame, espaçadores, perdas decorrentes de desbitolamento, cortes e pontas de traspasse para emendas e também 8m<sup>2</sup> de forma por m<sup>3</sup> de concreto considerando o fornecimento dos materiais e a mão-</p>	M <sup>3</sup>	0,42	2.038,38	2.509,65	1.065,42	3,14*1,3*1,3*0,08	Laje reservatório subterrâneo
--------	--	----------------	------	----------	----------	----------	-------------------	-------------------------------

040004	<p><b>Concreto estrutural virado no local, controle "A", consistência para vibração, brita 1, FCK=20 MPA e lançamento em fundação</b></p>	M <sup>3</sup>	33,80	685,70	844,23	28.534,77	$28*0,2*0,4*2+18*0,2*0,4*2+(18,6+3,02)*0,2*0,4*2+(4,46+2,25+2,41+2,25+2,41+0,2)*0,2*0,4+0,4*0,2*0,4*2+15,4*0,2*0,4*2+1,1*0,2*0,4*2+(3,75+1,66)*0,2*0,4+(2,58+3,74)*0,2*0,4+1,24*0,2*0,4+4,7*0,2*0,4+(2,11*2+0,18*3)*0,2*0,4+1,82*0,2*0,4+10,77+14*0,7*0,7*0,8+15*0,4*0,4*0,4$	Fundação	
<p>Será medido pelo volume calculado no projeto de formas, sendo que o volume da interseção dos diversos elementos estruturais deve ser computado uma só vez (m<sup>3</sup>). O item remunera o fornecimento de betoneira, pedra britada número 1, cimento, areia e a mão-de-obra necessária para o preparo do concreto, com resistência mínima à compressão de 20,0 MPa. Remunera também o transporte, lançamento e adensamento.</p>	040005	<p><b>Lastro de concreto (contra-piso) não estrutural impermeabilizado, E=6 cm</b></p>	M <sup>2</sup>	66,38	61,51	75,73	5.027,34	$28*0,25*2+18*0,25*2+(18,6+3,02)*0,25*2+(4,46+2,25+2,41+2,25+2,41+0,2)*0,25+0,4*0,25*2+15,4*0,25*2+1,1*0,25*2+(3,75+1,66)*0,25+(2,58+3,74)*0,25+1,24*0,25+4,7*0,25+(2,11*2+0,18*3)*0,25+1,82*0,25+14*0,7*0,7+15*0,4*0,4+1,3*1,3*3,14$	Fundação
<p>Será medido pela área onde será executado, na espessura mínima de 6cm (m<sup>2</sup>). O item remunera o fornecimento de cimento, areia, pedra britada nº 1, 2, e a mão-de-obra necessária para o apiloamento do terreno e execução do lastro.</p>									

040300	<u>Sondagem a percussão</u>							
040301	<b>Mobilização e desmobilização por equipamentos de sondagem a percussão d= 2 1/2"</b>  Será medido por unidade de transporte e instalação de equipamento de sondagem (un). O item remunera o fornecimento e instalação de equipamentos necessários para execução de sondagem, a mobilização e desmobilização dos mesmos, independente da distância entre a empresa fornecedora e o local da sondagem.	UN	1,00	915,03	1.126,58	1.126,58	1,00	<b>Mobilização</b>
040302	<b>Sondagem a percussão d=2 1/2" (profundidade mínima para medição 30m)</b>  Será medido pelo comprimento total dos furos de sondagem executados, sendo a quantidade mínima para medição 30 metros (m). O item remunera o fornecimento da mão-de-obra qualificada necessária para a execução de sondagem a percussão, remunera também as peças gráficas e relatórios pertinentes.	M	51,00	79,09	97,38	4.966,16		<b>Mínimo de 3 furos de sondagem a serem executados no local de implantação da quadra.</b>
<b>SUB-TOTAL =</b>						<b>73.294,13</b>		
050000	<b>SUPERESTRUTURA</b>							
050005	<b>Concreto armado (incluindo fornecimento, transporte, lançamento, forma e desforma)</b>	M <sup>3</sup>	2,57	2.786,64	3.430,91	8.800,38	0,15*0,15*1,5*16+22*0,15*0,15*0,5+0,18*0,2*6*3+0,2*0,2*4*3+0,15*0,15*10*0,5+5*0,15*0,15*1+1,3*1,3*0,08*3,14	<b>Pilares e pilaretes da superestrutura e tampa reservatório subterrâneo</b>

050009	<p>Será medido pelo volume calculado no projeto de formas, sendo que o volume da interseção dos diversos elementos estruturais deve ser computado uma só vez (m³).</p> <p>O item remunera o fornecimento de betoneira, pedra britada números 1 e 2, cimento, areia e a mão-de-obra necessária para o preparo do concreto, com resistência mínima à compressão de 25,0 MPa. Remunera também o transporte, lançamento e adensamento. Está também incluído e remunerado 80Kg por m³ de concreto de armadura considerando o fornecimento de aço CA-50 ( A ou B ) com fyk igual 500 MPa, dobramento, transporte e colocação de armaduras de qualquer bitola e qualquer comprimento; estão incluídos no item os serviços e materiais secundários como arame, espaçadores, perdas decorrentes de desbitolamento, cortes e pontas de traspasse para emendas e também 15m² de forma de compensado plastificado por m³ de concreto considerando o</p> <p>Laje pré-fabricada treliçada para piso, intereixo 50 cm e=25cm (capeamento 5 cm e elemento cerâmico 20 cm) sobrecarga mínima 300 Kgf / m²</p>	M²	83,84	276,90	340,92	28.583,63	$(4,46+2,25+2,41+2,4+2,46)*0,4+15,8*0,7+15,8*0,4+(2,11*2+0,2+0,36)*2,2+2,96*4,14+10,24*3,74-2,35*1,36-1,36*4,89+2,58*3,74$	Laje arquibancada, palco, instalações sanitárias, depósito e camarim
--------	--	----	-------	--------	--------	-----------	--	--

	<p>Será medido pela área delimitada pelos eixos das paredes e/ou vigas (m<sup>2</sup>).</p> <p>O item remunera o fornecimento de vigota pré-fabricada treliçada; lajota cerâmica; concreto com fck maior ou igual a 25MPa, para o capeamento; aço para armadura de distribuição; materiais acessórios e a mão-de-obra necessária para a execução dos serviços: a estocagem das vigotas e lajotas cerâmicas conforme exigências e recomendações do fabricante; o transporte interno à obra; o içamento das vigotas e das lajotas cerâmicas; a montagem completa das vigotas treliçadas e das lajotas cerâmicas; resultando laje para piso; a execução e instalação da armadura de distribuição posicionada na capa, para o controle da fissuração; o escoramento até 3,00 m de altura e a retirada do mesmo.</p>						
		<b>SUB-TOTAL =</b>				<b>37.384,01</b>	
<b>060000</b>	<b>ALVENARIA</b>						
<b>060100</b>	<u>Execução de:</u>						
<b>060107</b>	Alvenaria de vedação com bloco de concreto, 14x19x39 cm, espessura da parede 14 cm, juntas de 10mm com argamassa mista de cimento, cal hidratada e areia sem peneirar traço 1:0,5:8	M <sup>2</sup>	281,83	68,37	84,18	23.723,56	<p style="text-align: center;">(28- 4,7)*2*1,5+18*1,5+18*3+21,62*0,5*2+( 3,75+1,66)*0,5+15,8*0,5+0,4*0,5*2+15,8 *0,5+15,8*1+2,58*3+4,7*3*3+3,74*2,5+( 4,22+0,56)*0,3+1,82*3+1,1*1*2- 1,6*2*1,5+8,24*0,5+4,78*1+2,02*1</p> <p style="text-align: right;">Alvenaria conforme consta em projeto</p>

	<p>Será medido por área de superfície executada, descontando-se todos os vãos (m²).</p> <p>O item remunera o fornecimento de materiais e mão-de-obra necessários para a execução de alvenaria de vedação a ser revestida, confeccionada em bloco vazado de concreto simples, com superfície áspera para garantir a aderência do revestimento, assentada com argamassa de cimento, cal hidratada e areia; dimensões padronizadas de 14 x 19 x 39 cm, e resistência mínima à compressão de acordo com a NBR 6136.</p>							
		<b>SUB-TOTAL =</b>				<b>23.723,56</b>		
<b>070000</b>	<b>COBERTURA E FORRO</b>							
<b>070100</b>	<b><u>Fornecimento, transporte e colocação de telhas, tipo:</u></b>							
<b>070400</b>	<b><u>Instalação de Calhas e rufos:</u></b>							
	<p>Será medido por comprimento instalado (m).</p> <p>Os itens remuneram o fornecimento e instalação de calhas ou rufos em chapa galvanizada nº 24, com desenvolvimento descrito no item, inclusive materiais acessórios para emendas, junção em outras peças, vedação e fixação.</p>							
<b>070403</b>	<b>Calha de chapa galvanizada, nº 24 desenvolvimento 60 cm</b>	M	56,00	81,24	100,02	5.601,27	28*2	Nas duas águas da cobertura
<b>070500</b>	<b><u>Condutor de água pluvial e buzinetes</u></b>							

	<p>Será medido por comprimento instalado (m). O item remunera o fornecimento de materiais e mão de obra para instalação de tubo na cor branca (condutores) verticais e executadas com PVC reforçado com as juntas com bolsa e anel de borracha, inclusive materiais acessórios para emendas, suportes, junção em outras peças, vedação e fixação.</p>							
070502	<b>Condutor de água (tubo de PVC branco, com conexões, ponta bolsa e virola, diâmetro da seção 100mm)</b>	M	48,00	84,45	103,97	4.990,79	8*6	8 descidas de água pluvial da cobertura
<b>SUB-TOTAL =</b>						<b>10.592,06</b>		
080000	<b>INSTALAÇÕES HIDRÁULICAS</b>							
080100	<b>Fornecimento e instalação de:</b>							
080101	<p><b>Torneira de pressão para uso geral, amarela, p/ jardim</b></p> <p>Será medido por unidade de torneira instalada (un). O item remunera o fornecimento e instalação de torneira curta com rosca, para uso geral, em latão fundido sem acabamento de 1/2" ou 3/4"; inclusive materiais acessórios necessários à instalação e ligação à rede de água.</p>	UN	1,00	53,21	65,51	65,51	1	Reservatório de água pluvial
080105	<b>Torneira de boia para Caixa d'água Ø 32mm.</b>	UN	1,00	284,56	350,35	350,35	1	Reservatório superior

	<p>Será medido por unidade de torneira instalada (un). O item remunera o fornecimento e a instalação da torneira de bóia, com diâmetro nominal de 1", inclusive material de vedação.</p>							
<b>080200</b>	<b><u>Fornecimento e instalação de:</u></b>							
<b>080201</b>	<b>Válvula de descarga metálica com registro interno e canopla, D: 32mm (1 1/4") ou 40mm (1 1/2)</b>	UN	2,00	389,82	479,95	959,89	<b>2</b>	<b>Instalação sanitária</b>
	<p>Será medido por unidade de válvula de descarga instalada (un). O item remunera o fornecimento e instalação da válvula de descarga, com registro próprio, em latão ou bronze, com acabamento cromado liso, diâmetro nominal de 1 1/4" ou 1 1/2", inclusive materiais acessórios de vedação e o tubo de descida.</p>							
<b>080207</b>	<b>Lavatório de louça, sem coluna completa para fixação direta.</b>	UN	2,00	582,80	717,54	1.435,09	<b>2</b>	<b>Instalação sanitária PNE</b>

	<p>Será medido por unidade instalada (un).  O item remunera o fornecimento e a instalação do lavatório constituído por: lavatório de louça sem coluna; torneira de mesa para lavatório acabamento em latão cromado de 1/2", sifão cromado de 1" x 1 1/2"; tubo de ligação cromado com canopla; válvula metálica de 1" para ligação ao sifão, um par de parafusos com bucha para fixação do lavatório, materiais acessórios necessários para sua instalação e ligação à rede de esgoto.</p>								
080210	<b>Vaso sanitário convencional branca.</b>	UN	2,00	426,30	524,86	1.049,72	2		<b>Instalação sanitária</b>
	<p>Será medido por unidade instalada (un).  O item remunera o fornecimento da bacia sifonada de louça conforme as normas vigentes NBR 15097 e NBR 15099. Remunera também: bolsa de borracha; anel de borracha de expansão de 4"; tubo de ligação com canopla, parafusos niquelados; massa de vidro para fixação e assentamento da base; materiais acessórios e a mão-de-obra necessária para a instalação e ligação às redes de água e esgoto.</p>								
080400	<b><u>Fornecimento e instalação de registro de gaveta com e sem acabamento:</u></b>								

	Será medido por unidade de registro instalado (un). O item remunera o fornecimento e instalação de registro de gaveta em latão fundido, diâmetro e acabamento como especificado, inclusive materiais acessórios e de vedação.								
080403	Acabamento bruto diâmetro 25mm (1")	UN	1,00	79,59	97,99	97,99	1	Bebedouro	
080409	Com canopla diâmetro 40mm (1 1/2") - (acabamento cromado)	UN	2,00	135,31	166,59	333,19	2	Instalação sanitária	
080500	<u>Serviços de fixação de:</u>								
080600	<u>Fornecimento, transporte e instalação de:</u>								
080601	Conjunto elevatório motor-bomba (bomba centrífuga) de 3/4 HP	UN	1,00	1.152,64	1.419,13	1.419,13	1	Eletrobomba reservatório subterrâneo	

Será medido por unidade de conjunto motor-bomba instalado e testado de acordo com a vazão exigida em projeto (un).

O item remunera o fornecimento e instalação de conjunto motor-bomba centrífuga com multiestágio trifásico, potência de 13/4HP, para vazões de no mínimo 10,8 m<sup>3</sup>/h com altura manométrica mínima de 20m, remunera também materiais complementares e acessórios como chumbadores e a mão-de-obra necessária para a fixação, instalação completa e realização dos testes de funcionamento.

080700

**Fornecimento, transporte e instalação da rede de água fria em tubo em PVC:**

Será medido por comprimento (m):  
O item remunera o fornecimento e instalação de tubos de PVC rígido soldável ou roscável de diâmetro especificado; para rede de água fria, inclusive conexões e materiais acessórios; abertura e fechamento de rasgos, para tubulações embutidas; ou escavação e reaterro apiloado de valas com profundidade média de 60 cm, para tubulações enterradas; ou fixação por grampos ou presilhas quando a tubulação for aparente.

080705	Tubo PVC soldável 25mm (com conexões), incluindo serviços de rasgo e enchimento de rasgo em alvenaria com argamassa para passagem de tubulação	M	65,00	29,21	35,96	2.337,62	65,00	Alimentação instalação sanitária e bebedouro
080707	Tubo PVC soldável 40mm (com conexões), incluindo serviços de rasgo e enchimento de rasgo em alvenaria com argamassa para passagem de tubulação	M	8,00	46,15	56,82	454,56	8,00	Alimentação instalação sanitária
080800	<u>Fornecimento, transporte e instalação de reservatório d'água:</u>  Será medido por unidade de reservatório instalado (un). O item remunera o fornecimento de reservatório com capacidade especificada destinado ao armazenamento de água, constituído por: corpo cilíndrico em polietileno ou fibra de vidro, acabamento interno liso para evitar o crescimento e proliferação de algas e fungos; tampa superior de encaixe ou alçapão para inspeção; furações para: entrada, saída e ladrão e a mão-de-obra necessária para o transporte interno, assentamento e instalação completa do reservatório.							
080801	De polietileno cilíndrico com tampa, capacidade 1.000 litros	UN	1,00	887,41	1.092,58	1.092,58	1	Instalação sanitária

080805	<b>Em fibra de vidro cilíndrico com tampa, capacidade 10.000 litros</b>	UN	1,00	5.326,97	6.558,57	6.558,57	1	<b>Reservatório subterrâneo de água pluvial</b>
080903	<b>Dispenser toalheiro em ABS para folhas de papel</b>	UN	2,00	73,61	90,63	181,26	2	<b>Instalação sanitária</b>
	Será medido por unidade de dispenser toalheiro instalado (un). O item remunera o fornecimento e instalação do porta-papel de parede (dispenser toalheiro), em plástico ABS branco, com fecho de segurança, para papel com duas, ou três dobras, inclusive material de fixação.							
081103	<b>Porta -papel de louça branca</b>	UN	2,00	76,78	94,53	189,06	2,00	<b>Instalação sanitária</b>
	Será medido por unidade instalada (un). O item remunera o fornecimento e a instalação de porta-papel de louça de 15 x 15 cm; cimento, areia, cimento branco, inclusive materiais acessórios necessários para a argamassa de assentamento e rejuntamento.							
081104	<b>Saboneteira de louça branca sem alça</b>	UN	2,00	48,95	60,27	120,53	2,00	<b>Instalação sanitária</b>
	Será medido por unidade instalada (un). O item remunera o fornecimento e a instalação de saboneteira de louça de 15 x 15 cm; cimento, areia, cimento branco, inclusive materiais acessórios necessários para a argamassa de assentamento e rejuntamento.							

081106	<b>Ralo Seco PVC quadrado 100 X 40mm com grelha branca</b>  Será medido por unidade de ralo instalado (un). O item remunera o fornecimento e instalação de ralo seco em PVC rígido, de 100 x 40 mm, com grelha de PVC, inclusive materiais acessórios.	UN	2,00	32,70	40,26	80,52	2,00	Instalação sanitária
081107	<b>Ducha higiênica com registro para controle do fluxo de água 1/2"</b>  Será medido por unidade instalada (un). O item remunera o fornecimento e a instalação da ducha higiênica manual com registro para controle de fluxo de águas de 1/2" cromada, inclusive materiais acessórios necessários à instalação e ligação à rede de água.	UN	2,00	174,84	215,26	430,53	2,00	Instalação sanitária
<b>SUB-TOTAL =</b>						<b>17.156,09</b>		
090000	<b>INSTALAÇÕES SANITÁRIAS</b>							
090100	<u>Execução de:</u>							
090101	<b>Caixa de Inspeção ou passagem em alvenaria 60 X 60 X 60 cm, inclusive tampa em concreto, escavação, reaterro e bota-fora</b>	UN	10,00	540,12	665,00	6.649,96	10,00	9 caixas drenagem pluvial, 1 caixas instalação sanitária

Será medido por unidade de caixa executada (un).  
O item remunera o fornecimento de materiais e mão-de-obra necessários para a execução do caixa de inspeção com dimensões descritas, constituído por: alvenaria de tijolo comum com revestimento em argamassa: fundo de concreto e cinta de amarração superior para apoio do tampão em concreto; remunera também os serviços de escavação, escoramento da vala, reaterro e disposição das sobras e impermeabilização interna através de pintura de proteção asfáltica em duas demãos.

**090300** **Fornecimento, transporte e instalação de tubulação em PVC esgoto**  
**diâmetros descritos:**

Será medido por comprimento de tubulação executada (m).  
Os itens a seguir remunera o fornecimento e instalação de tubos de PVC rígido, diâmetro nominal de especificado com ponta e bolsa e anel de borracha; para esgoto domiciliar, inclusive conexões e materiais acessórios; abertura e fechamento de rasgos, para tubulações embutidas; ou escavação e reaterro apiloado de valas com profundidade média de 60 cm, para tubulações enterradas; ou fixação por grampos ou presilhas quando a tubulação for aparente.

090301	Diâmetro de 40 mm	M	50,00	23,04	28,37	1.418,34	50,00	Esgoto bebedouro e Instalações sanitárias
090304	Diâmetro de 100 mm	M	100,00	40,23	49,53	4.953,12	100,00	Esgoto e drenagem água pluvial
090305	Diâmetro de 150 mm	M	25,00	62,63	77,11	1.927,75	25,00	Extravassor do reservatório subterrâneo
090400	<u>Outros:</u>							
090500	<u>Fornecimento e instalação de caixa sifonada:</u>							
090501	Em PVC, com grelha quadrada/redonda,150x150x75mm  Será medido por unidade caixa instalada (un). O item remunera o fornecimento e instalação da caixa sifonada, em PVC rígido, de 150 x 150 x 75 mm, inclusive grelha metálica e o material necessário para sua ligação à rede de esgoto.	UN	2,00	84,20	103,67	207,33	2,00	Instalação sanitária
<b>SUB-TOTAL =</b>						<b>15.156,50</b>		
100000	<b>INSTALAÇÃO ELÉTRICA</b>							
100100	<u>Fornecimento e instalação de globo tipo drops:</u>							
100300	<u>Fornecimento, transporte e instalação luminária em de calha comercial completa</u>							

	<p>Será medido por unidade de luminária instalada (un).</p> <p>O item remunera o fornecimento de luminária de sobrepor com corpo em chapa de aço pintada com ou sem refletor, conforme especificações do item com soquetes para lâmpada fluorescente de 18/20/32/40 W, inclusive materiais acessórios e a mão-de-obra necessária para a instalação da luminária; inclusive o fornecimento de lâmpada e reator e teste de funcionamento.</p>							
100302	<b>Luminária fluorescente completa com 2 lâmpadas de 20W ou 16W, tipo calha de sobrepor</b>	UN	3,00	242,49	298,55	895,66	3	<b>Instalação sanitária,depósito</b>
100400	<u>Fornecimento e instalação interruptor e tomadas, inclusive placa:</u>							
100401	<b>Tomada universal 2 P+T</b>	UN	7,00	27,32	33,64	235,45	7,00	<b>Bebedouros, palco,depósito, instalação sanitária</b>
	<p>Será medido por unidade de tomada instalada (un).</p> <p>O item remunera o fornecimento e instalação de tomada com dois pólos e um terra de 10A para 250V; com placa, haste, contatos de prata e componentes de função elétrica em liga de cobre, conforme ABNT NBR 14136. Remunera também o fornecimento e instalação de placa espelho.</p>							

100403	<b>01 tecla simples 10A - 250V</b>	UN	4,00	28,65	35,27	141,10	4,00	Luminárias e conjunto motobomba
	<p>Será medido por unidade de interruptor instalado (un). O item remunera o fornecimento e instalação de interruptor, simples de embutir, com uma tecla fosforescente, com contatos de prata, a prova de faísca, de funcionamento silencioso; remunera também o espelho correspondente.</p>							
100500	<b><u>Fornecimento e instalação de disjuntor automático:</u></b>							
	<p>Será medido por unidade de disjuntor instalado (un). O item remunera o fornecimento de disjuntor automático, linha residencial, com proteção termomagnética, padrão ( "bolt-on" ) NEMA, polos e correntes variáveis conforme o solicitado e tensão de 127 / 220 V, conforme norma NBR 5361 e selo de conformidade do INMETRO, remunera também materiais acessórios e a mão-de-obra necessária para a instalação do disjuntor por meio de parafusos em suporte apropriado; não remunera o fornecimento do suporte.</p>							
100501	<b>Monopolar de 10 a 32 A</b>	UN	4,00	16,25	20,01	80,03	4,00	QDC
100503	<b>Bipolar de 10 a 50 A</b>	UN	4,00	21,62	26,62	106,47	4,00	QDC

100507	Disjuntor de proteção diferencial residual (DR), bipolar, tipo DIN, corrente nominal de 25a, alta sensibilidade, corrente diferencial residual nominal com atuação de 30ma	UN	1,00	137,53	169,33	169,33	1,00	QDC
100600	<u>Fornecimento, transporte e instalação de cabos:</u>  Será medido por comprimento de cabo instalado (m). O item remunera o fornecimento de cordoalha de cobre recozido, de diâmetro especificado confeccionada em malha de fios de cobre trançada, isenta de falhas, emendas, oxidações, sujeiras, com revestimento em EPR para isolamento de 90°C e nível de isolamento até 1,0 kV e a mão-de-obra necessária para a instalação do cabo.							
100602	Isolado de PVC seção 2,5 mm <sup>2</sup>	M	199,00	3,80	4,68	931,03	(5*2*2+22*2+5*3*2+10*3*3+25*3)	Luminárias e tomadas
100603	Isolado de PVC seção 4,0 mm <sup>2</sup>	M	288,00	5,42	6,67	1.921,85	(28*2*2+7*2+25*2+56*2)	Refletores e alimentação eletrobomba
100700	<u>Fornecimento, transporte e instalação de cabos Sintenax:</u>							

	<p>Será medido por comprimento de cabo instalado (m). O item remunera o fornecimento de cordoalha de cobre recozido, de diâmetro especificado confeccionada em malha de fios de cobre trançada, isenta de falhas, emendas, oxidações, sujeiras, com revestimento SINTENAX e nível de isolamento a partir de 1,0 kV e a mão-de-obra necessária para a instalação do cabo.</p>							
100701	Isolado em PVC seção 10 mm <sup>2</sup>	M	135,00	13,11	16,14	2.179,04	45*3	Entrada de energia ao QDC
100707	Cobre nú # 10mm <sup>2</sup> para aterramento	M	10,00	12,78	15,73	157,35	10	Aterramento QDC
	<p>Será medido por comprimento de cabo instalado (m). O item remunera o fornecimento de cordoalha de cobre recozido, de 10,0 mm<sup>2</sup>, confeccionada em malha de fios de cobre eletrolítico nu, têmpera mole isenta de falhas, emendas, oxidações, sujeiras, encordoamento classe 2 na bitola especificada e a mão-de-obra necessária para a instalação do cabo.</p>							
100900	<u>Fornecimento e colocação de eletroduto em PVC roscável,com conexões:</u>							

Será medido pelo comprimento de tubulação instalada (m).  
 O item remunera o fornecimento e instalação de tubos, luvas, curvas e buchas em cloreto de polivinil (PVC) de diâmetro especificado, rígido, tipo pesado, com rosca, cor preta e braçadeiras em "U" para instalações de telefonia, embutidas em lajes, paredes ou pisos, aparentes, ou enterradas; remunera também o fornecimento de materiais acessórios e a mão-de-obra necessária para a execução dos serviços: abertura e fechamento de rasgos em paredes, ou escavação e reaterro apiloado de valas com profundidade média de 0,60 m nas instalações enterradas, ou fixação por meio de braçadeiras quando a tubulação for aparente e a instalação de arame galvanizado para servir de guia à enfição, inclusive nas tubulações secas.

100901	Diâmetro 20mm (3/4")	M	144,00	26,54	32,68	4.705,35	28*2+7+25+56	Circuitos dos refletores e alimentação eletrobomba
100904	Diâmetro 40mm (1 1/2")	M	45,00	43,52	53,58	2.411,18	45,00	Entrada de energia ao QDC
101000	<u>Fornecimento e colocação de mangueira PVC flexível corrugado:</u>							

	<p>Será medido pelo comprimento de eletroduto instalado (m).</p> <p>O item remunera o fornecimento e instalação de eletroduto em PVC corrugado flexível, tipo leve, diâmetro conforme especificado, espessura da parede de 0,3 mm, cor amarela, para instalações elétricas e de telefonia, somente quando embutidas em paredes de alvenaria; remunera também o fornecimento de materiais acessórios e a mão-de-obra necessária para a execução dos serviços: abertura e fechamento de rasgos em paredes e a instalação de arame galvanizado para servir de guia à enfição, inclusive nas tubulações secas.</p>								
101002	<b>Diâmetro 25mm (3/4")</b>	M	77,00	11,38	14,01	1.078,85	77,00		<b>Circuitos internos a quadra</b>
101202	<b>Caixa de passagem 4"x 2" sem placa</b>	UN	11,00	9,93	12,23	134,48	11,00		
	<p>Será medido por unidade de caixa instalada (un).</p> <p>O item remunera o fornecimento e instalação de caixa estampada de 4" x 2", em chapa de aço nº 18, esmaltada à quente interna e externamente, com olhais para fixação dos eletrodutos e orelhas para fixação de espelho.</p>								
101204	<b>Caixa octogonal p/ teto (laje maciça ou pré fabricada)</b>	UN	3,00	10,35	12,74	38,23	3,00		

101206	<p>Será medido por unidade de caixa instalada (un). O item remunera o fornecimento e instalação de caixa estampada octogonal com fundo móvel de 4 "x 4", em chapa de aço nº 18, esmaltada à quente interna e externamente, com olhais para fixação dos eletrodutos e orelhas para fixação de espelho.</p> <p><b>Projeto externo para lâmpada a vapor de mercúrio 250 W, com ângulo regulável, com alojamento para reator.</b></p> <p>Será medido por unidade de projetor instalado (un). O item remunera o fornecimento e instalação completa de projetor retangular hermético, constituído por: corpo e aro em alumínio fundido, com aletas para dissipação de calor; refletor interno em chapa de alumínio estampado refletal liso, stucco ou escamado, acabamento anodizado; visor plano, em cristal temperado, à prova de choque térmico, fixado ao corpo por meio de aro e junta vedadora; suporte para fixação, tipo "U", em aço galvanizado a fogo movimentos horizontal e vertical; soquetes para lâmpadas: de vapor metálico de 400 W, ou vapor de sódio de alta pressão de 250 / 400 W, ou vapor de mercúrio de 250 / 500 W, ou mista de 250 / 500 W, conforme o fabricante; remunera também o fornecimento de lâmpada e reator.</p>	UN	12,00	523,95	645,09	7.741,05	12,00
--------	--	----	-------	--------	--------	----------	-------

101400	<b>Quadro de distribuição PVC ou chapa de aço de embutir ou sobrepor</b>							
	<p>Será medido por unidade de quadro instalado (un).</p> <p>O item remunera o fornecimento do quadro em chapa de aço ou PVC completo, barramento, inclusive suporte para fixação de disjuntores padrão ( "bolt-on" ) NEMA, por meio de parafusos; ou trilho tipo DIN para a fixação de mini-disjuntores padrão DIN, por meio de trava ajustável; remunera também o fornecimento de materiais acessórios e a mão-de-obra necessária para a instalação completa do quadro; não remunera o fornecimento dos disjuntores.</p>							
101411	<b>Quadro de distribuição de embutir em chapa, para 34 disjuntores DIN, inclusive barramentos neutro/terra e barramento trifásico de 100a</b>	UN	1,00	573,03	705,51	705,51	1,00	
<b>SUB-TOTAL =</b>						<b>23.631,97</b>		
120000	<b>ESQUADRIAS METÁLICAS</b>							
120100	<b>Fornecimento e instalação de:</b>							
120101	<b>Passa prato / Porta / portão de ferro, completo</b>	M <sup>2</sup>	5,88	488,14	601,00	3.533,87	0,8*2,1+1*2,1*2	Instalação sanitária e depósito

	<p>Será medido por área de passa prato / porta / portão instalado (m²).  O item remunera o fornecimento da passa prato, porta ou portão de abrir ou correr, sob medida, com uma ou duas folhas, constituído por: folha da porta em chapa de ferro nº 14 ( MSG ), numa face, com ou sem abertura; requadro para a estrutura da folha da porta, em perfil de chapa de ferro nº 14 MSG, tipo tubular; batentes em perfil de chapa dobrada em chapa de ferro nº 12 ( MSG ); jogo completo de ferragens, incluindo dobradiças, fechaduras, maçanetas, puxadores e trincos, compatíveis com as dimensões da porta; inclusive cimento, areia, materiais acessórios e a mão-de-obra necessária para a instalação e fixação da porta e do batente. Remunera também materiais acessórios e mão de obra para a execução de duas demãos de zarcão e duas demãos de esmalte.</p>								
120103	Janela de ferro completa, colocação e acabamento basculante	M <sup>2</sup>	3,20	729,03	897,58	2.872,26	,8*1*4	Depósito e instalação sanitária	

	<p>Será medido por área de janela instalada (m²).</p> <p>O item remunera o fornecimento de janelas basculantes, sob medida, com uma ou duas folhas, constituído por chapa dobrada nº 18, com tratamento em fundo anticorrosivo, para pintura em esmalte sintético com a folha em vidro liso ou fantasia de 4mm, batentes em perfil de chapa dobrada em chapa de ferro nº 14 ( MSG ); jogo completo de ferragens, incluindo dobradiças, fechaduras, maçanetas, puxadores e trincos, compatíveis com as dimensões da janela; inclusive cimento, areia, materiais acessórios e a mão-de-obra necessária para a instalação e fixação da janela e do batente. Remunera também materiais acessórios e mão de obra para a execução de duas demãos de zarcão e duas demãos de esmalte, e instalação dos vidros cristal 4mm.</p>					
		<b>SUB-TOTAL =</b>				<b>6.406,13</b>
<b>130000</b>	<b>FERRAGENS</b>					
<b>130100</b>	<b><u>Fornecimento e colocação de:</u></b>					
<b>130101</b>	<b>Fechaduras para porta interna</b>	UN	3,00	112,89	138,99	416,97

	<p>Será medido por unidade de fechadura para porta interna instalada (un).</p> <p>O item remunera o fornecimento, acessórios, ferramentas e mão de obra necessária para instalação de fechadura de embutir com maçaneta do tipo alavanca, com cubo lingueta, trinco, roseta integralmente executados em latão amarelo e com acabamento cromado em todas as partes externas aparentes do tipo Gorges, com 55 mm de distância de broca, também dotadas de trinco reversível, e com peso mínimo de 770 g.</p>						
130200	<b><u>Outros: (fornecimento e execução):</u></b>						
130201	<p><b>Barra apoio deficiente tubo em aço inox 1 1/4" L=100cm para parede</b></p> <p>Será medido por unidade instalada (un).</p> <p>O item remunera o fornecimento de barra de apoio tipo reta, para pessoas com mobilidade reduzida, em tubo de aço inoxidável AISI 304, liga 18,8, diâmetro nominal de 1 1/4", com espessura de 3/32", comprimento de 1000 mm; com resistência mínima ao esforço, em qualquer sentido, de 1,5 kN; flanges nas extremidades e parafusos para fixação, em aço inoxidável; tubo e flanges com acabamento escovado, ou polido fosco; acessórios e a mão-de-obra necessária.</p>	UN	4,00	230,41	283,68	1.134,72	4
130202	<p><b>Barra apoio deficiente tubo em aço inox 1 1/4" L=80cm para apoio de lavatório</b></p>	UN	2,00	180,84	222,65	445,30	2

	<p>Será medido por unidade instalada (un).</p> <p>O item remunera o fornecimento de barra de apoio em lavatórios, para pessoas com mobilidade reduzida, em tubo de aço inoxidável AISI 304, liga 18,8, diâmetro nominal de 1 1/4", com espessura de 3/32", comprimento de 800 mm; com resistência mínima ao esforço, em qualquer sentido, de 1,5 kN; flanges nas extremidades e parafusos para fixação, em aço inoxidável; tubo e flanges com acabamento escovado, ou polido fosco; acessórios e a mão-de-obra necessária.</p>						
130204	<p><b>Corrimão duplo em tubo de aço galvanizado d = 1 1/2"- fixado em alvenaria</b></p> <p>Será medido pelo comprimento, aferido no desenvolvimento, de corrimão instalado (m).</p> <p>O item remunera o fornecimento de Corrimão tubular duplo constituído por: tubo de aço galvanizado com diâmetro de 1 1/2", espessura de 2,25 mm; suporte em chapa de ferro galvanizado, com espessura de 1/8"; fixação por meio montate em tubo de ferro galvanizado, de 2" de diâmetro e espessura de 2,5mm, com parafusos auto-atarrachantes, e através de chumbador metálico com rosca e porca com diâmetro de 1/4 "de polegada em pisos de concreto revestidos ou não; sinalização tátil por meio de anel em aço inoxidável com textura contrastante à textura do corrimão, instalado 1,00 m antes das extremidades do corrimão, conforme determina NBR 9050; materiais acessórios e a mão-de-obra necessária para o chumbamento das grapas com roscas, ou soldagem do corrimão. O item remunera também o fornecimento de materiais e mão-de-</p>	M	15,36	225,32	277,41	4.261,08	3,81+2,43+1,56*8+1,7

130209	<p><b>Guarda-corpo em aço galvanizado d = 2" e corrimão duplo de tubo de aço galvanizado de d=1 1/2" (usado em rampas)</b></p> <p>Será medido pelo comprimento de corrimão com guarda-corpo, instalado (m).</p> <p>O item remunera o fornecimento de guarda-corpo constituído de tubo de aço galvanizado com 2" de diâmetro e montantes verticais em tubos de aço galvanizado com 2" de diâmetro espaçados em no máximo 90cm entre eles e altura final para ambientes internos de 1,10m e ambientes externos de 1,30m..</p> <p>Base fixada no piso através de parafusos ou chumbadores, um corrimão duplo ( 22cm de distância entre eles) em tubo de aço galvanizado com diâmetro de 1 1/2" , com resistência à carga mínima de 900 N, aplicada em qualquer ponto deles, verticalmente de cima para baixo e horizontalmente em ambos os sentidos, conforme determina a norma NBR 9077 / 1993, fechamento vertical em tubos de aço de 1"; com altura de 0,80 m para ambientes internos e 1,00m para áreas externas, inclusive acessórios e a mão-de-obra</p>	M	12,64	959,30	1.181,09	14.928,98	2,35+3,89+1,6*4	
<b>SUB-TOTAL =</b>						<b>21.187,05</b>		
140000	<b>REVESTIMENTO</b>							
140100	<u>Execução de:</u>							
140101	<b>Emboço com argamassa 1:6 cimento e areia lavada média peneirada, para paredes revestidas com tinta, e = 20mm</b>	M <sup>2</sup>	47,16	34,21	42,12	1.986,35	(1,82*3*2+2,11*3*2)*2	<b>Instalação sanitária</b>

140102	<p>Será medido pela área revestida com reboco, não se descontando vãos de até 2,00 m<sup>2</sup> e não se considerando espaletas. Os vãos acima de 2,00 m<sup>2</sup> deverão ser deduzidos na totalidade e as espaletas desenvolvidas (m<sup>2</sup>).</p> <p>O item remunera o fornecimento de cimento, areia e a mão-de-obra necessária para a execução do emboço.</p> <p><b>Reboco com argamassa 1:2:8 cimento, cal e areia</b></p>	M <sup>2</sup>	440,54	36,23	44,61	19.650,96	<p>(28-4,7-1,6)*1,5*4+18*3+18*1,5*2+21,62*4*0,5+(3,75+1,66)*0,5*2+2,58*3+2,58*2,5*2+4,5*4*3+3,74*2,35*2+1,24*2,5+8,24*0,52+4,7*2*3+4,78*3*3+1,82*4+4,78*1,82+3,74*2,58-1,6*1,5+4,78*1+2,02*1-(1,82*3*2+2,11*3*2)*2</p>
140104	<p>Será medido pela área revestida com reboco, não se descontando vãos de até 2,00 m<sup>2</sup> e não se considerando espaletas. Os vãos acima de 2,00 m<sup>2</sup> deverão ser deduzidos na totalidade e as espaletas desenvolvidas (m<sup>2</sup>).</p> <p>O item remunera o fornecimento de cimento, cal hidratada, areia e a mão-de-obra necessária para a execução do reboco.</p> <p><b>Chapisco com argamassa 1:3 cimento e areia, a colher</b></p>	M <sup>2</sup>	487,70	9,46	11,65	5.680,33	<p>(28-4,7-1,6)*1,5*4+18*3+18*1,5*2+21,62*4*0,5+(3,75+1,66)*0,5*2+2,58*3+2,58*2,5*2+4,5*4*3+3,74*2,35*2+1,24*2,5+8,24*0,52+4,7*2*3+4,78*3*3+1,82*4+4,78*1,82+3,74*2,58-1,6*1,5+4,78*1+2,02*1</p>

	<p>Será medido pela área revestida com chapisco, não se descontando vãos de até 2,00 m<sup>2</sup> e não se considerando espaletas. Os vãos acima de 2,00 m<sup>2</sup> deverão ser deduzidos na totalidade e as espaletas desenvolvidas (m<sup>2</sup>). O item remunera o fornecimento de cimento, areia e a mão-de-obra necessária para a execução do chapisco.</p>								
140107	<p><b>Azulejo extra assentado internamente com argamassa pré-fabricada de cimento colante, inclusive c/ rejuntamento interno ou externo</b></p> <p>Será medido pela área de revestimento com placa cerâmica, descontando-se toda e qualquer interferência, acrescentando-se as áreas desenvolvidas por espaletas ou dobras (m<sup>2</sup>). O item remunera o fornecimento de placa cerâmica esmaltada, de primeira qualidade ( classe A, ou classe extra ), conforme anexo A da NBR 13818, indicada para revestimentos internos, com as características: A) Dimensões: 15 x 15 cm, 20 x 20 cm ou 25 x 25 cm; B) Alta absorção de água: &gt; 10%, grupo BIII ( poroso ); C) Resistência química: classe B ( média resistência química a produtos domésticos e de piscinas ); D) Resistência ao manchamento: classe de limpabilidade 5; E) Carga de ruptura &gt; 200 N; F) Resistente ao choque térmico; Remunera também o fornecimento de argamassa colante industrializada, e a mão-de-obra necessária para a execução dos serviços: limpeza e</p>	M <sup>2</sup>	47,16	88,46	108,91	5.136,29	(1,82*3*2+2,11*3*2)*2	Instalação sanitária	
<b>SUB-TOTAL =</b>						<b>32.453,94</b>			

150000	<b>PISOS E RODAPÉS</b>								
150100	<b>Fornecimento e assentamento de pisos, em:</b>								
150104	<p><b>Revestimento com cerâmica aplicado em piso, acabamento esmaltado, ambiente interno, padrão extra, cor branca, dimensão da peça até 2.025cm², PEI V, assentamento com argamassa industrializada, inclusive rejuntamento</b></p> <p>Será medido pela área de piso revestida com placa cerâmica, descontando-se toda e qualquer interferência, acrescentando-se as áreas desenvolvidas por espaletas ou dobras (m²).</p> <p>O item remunera o fornecimento de placa cerâmica esmaltada de primeira qualidade ( classe A, ou classe extra ), conforme anexo A da NBR 13818, indicada para pisos internos sujeitos a lavagem freqüente, com as características:</p> <p>A) Dimensões: Até 2.025 cm²  B) Média absorção de água: 3% &lt; Abs &lt; 6%, grupo BIIa ( semigrés ) ;  C) Resistência química: classe A ( alta resistência química a produtos domésticos e de piscinas );  D) Resistência ao manchamento: classe de limpabilidade 5;  E) Carga de ruptura &gt; 1.000 N;  F) Resistência à abrasão superficial classe V (PEI-5);  G) Resistência ao risco (escala Mohs): &gt; 5;  H) Resistente a pretagem:</p>	M²	7,68	74,21	91,37	701,74	2,11*1,82*2	Instalação sanitária	

150115	<p><b>Placa cimentícia 40 x 40 cm, e = 3,5 cm, de alta resistência, podotátil direcional ou alerta, assentada com argamassa de cimento e areia</b></p> <p>Será medido pela área revestida com ladrilho, descontando-se toda e qualquer interferência, acrescentando-se as áreas desenvolvidas por espaletas ou dobras (m²). O item remunera o fornecimento de ladrilho hidráulico podotátil, para portadores de deficiência visual, de 40 x 40 cm, com espessura média de 3,5 cm, em várias cores, cimento, cal hidratada, areia, materiais acessórios, e a mão-de-obra necessária para os serviços: preparo e aplicação da argamassa mista de assentamento; assentamento de ladrilho hidráulico, conforme paginação prevista em projeto, sobre superfície regularizada, conforme exigências das normas NBR 9457 e NBR 9050 e recomendações dos fabricantes. Não remunera os serviços de regularização da superfície.</p>	M²	48,92	135,22	166,48	8.144,34	31*2*0,4+21*2*0,4+1,5*8*0,4+1,24*0,4+2,5*0,4+0,6*0,4*2+1,36*0,4	Passeio lateral, palco e bebedouros
150300	<b><u>Contra- piso e regularização:</u></b>							
150301	<p><b>Lastro de concreto (contra-piso) não estrutural impermeabilizado, E=6 cm</b></p> <p>Será medido pela área onde será executado, na espessura mínima de 6cm (m²). O item remunera o fornecimento de cimento, areia, pedra britada nº 1, 2 e a mão-de-obra necessária para o apiloamento do terreno e execução do lastro.</p>	M²	8,14	61,51	75,73	616,54	1,82*2,11*2+0,64*0,36*2	Instalação sanitária e sóculo

150405	<p>Passeio de concreto e= 8 cm, fck 15 Mpa, c/ preparo p/ terreno, incluindo preparo de caixa, sem revestimento com argamassa de cimento e areia</p> <p>Será medido pela área de piso concretado (m²). O item remunera o fornecimento de cimento; areia; pedra britada nº 1; ripa de Cupiúba ou Paraju; remunera também o fornecimento de materiais acessórios e a mão de obra necessária para o preparo do concreto, preparo da caixa, lançamento e a execução do passeio com acabamento desempenado, em concreto preparado no local.</p>	M²	269,64	75,32	92,73	25.004,75	$31*2*1,5+18*1,5*2+1,2*15,8+9*1,78+(28-1,82)*2,3-15,8*1,1+2,04*16+(2,35+1,36+1,36+3,89)*1,36$	Perímetro externo e área interna de circulação da quadra
		<b>SUB-TOTAL =</b>					<b>34.467,38</b>	
170000	<b>PINTURA</b>							
170100	<u>Pintura:</u>							
170103	Tinta acrílica em parede externa, sem emassamento (duas demãos)	M²	17,33	23,81	29,31	508,02	$1,82*2,11*2+3,74*2,58$	Laje de cobertura

170203	<p>Será medido pela área de superfície preparada e pintada, não se descontando vãos de até 2,00 m<sup>2</sup> e não se considerando espaletas, filetes ou molduras. Os vãos acima de 2,00 m<sup>2</sup> deverão ser deduzidos na totalidade e as espaletas, filetes ou molduras desenvolvidas (m<sup>2</sup>).</p> <p>O item remunera o fornecimento de selador de tinta para pintura acrílica; tinta à base de emulsão 100% acrílica, solúvel em água, acabamento fosco acetinado, materiais acessórios e a mão-de-obra necessária para a execução dos serviços de: limpeza da superfície, lixamento, remoção do pó e aplicação do selador, conforme recomendações do fabricante; aplicação da tinta acrílica, em duas demãos conforme especificações do fabricante, sobre superfície revestida com massa ou não.</p> <p><b>Pintura texturizada com desempenadeira de aço, lixamento do emboço e fundo selador</b></p>	M <sup>2</sup>	423,21	31,70	39,03	16.517,56	<p>(28-4,7- 1,6)*1,5*4+18*3+18*1,5*2+21,62*4*0,5 +(3,75+1,66)*0,5*2+2,58*3+2,58*2,5*2+ 4,5*4*3+3,74*2,35*2+1,24*2,5+8,24*0,5 2+4,7*2*3+4,78*3*3+1,82*4+4,78*1,82+ 3,74*2,58-1,6*1,5+4,78*1+2,02*1- (1,82*3*2+2,11*3*2)*2- (1,82*2,11*2+3,74*2,58)</p>	Alvenaria conforme consta em projeto
--------	---	----------------	--------	-------	-------	-----------	---	--------------------------------------

	<p>Será medido pela área de superfície preparada e pintada, deduzindo-se toda e qualquer interferência (m²).  O item remunera o fornecimento de selador de tinta para pintura com textura acrílica; revestimento texturizado 100% acrílico, sem agregados minerais, para uso interno ou externo, materiais acessórios; e a mão-de-obra necessária para os serviços de: limpeza, lixamento e remoção do pó; aplicação do revestimento texturizado acrílico, em uma demão, sem diluição do produto, conforme recomendações do fabricante.</p>					
		<b>SUB-TOTAL =</b>				<b>17.025,57</b>
<b>180000</b>	<b>BANCADAS, PRATELEIRAS E DIVISÓRIAS</b>					
<b>180100</b>	<u>Execução de:</u>					
<b>180110</b>	<p><b>Soleira ou peitoril de granito cinza andorinha e=2cm</b></p> <p>Será medido pela área da peça em granito a ser instalada (m²).  O item remunera o fornecimento de granito cinza andorinha com acabamento polido ou jateado na espessura de 2,0 cm; areia, cimento, cimento branco ou rejunte, materiais acessórios e a mão-de-obra necessária para o assentamento e rejuntamento do granito em soleiras e / ou peitoris, com largura até 20 cm; não remunera o preparo prévio da superfície.</p>	M²	0,40	337,43	415,44	166,18

1\*,2\*2

Instalação sanitária

		SUB-TOTAL =				166,18		
200000	<b>QUADRA</b>							
200100	<b>Execução de:</b>							
200105	<p><b>Pintura com tinta a base epox em piso de quadra esportiva concreto 2 demãos</b></p> <p>Será medido pela área de superfície pintada, deduzindo-se toda e qualquer interferência (m<sup>2</sup>). O item remunera o fornecimento de tinta à base epox, com alta resistência à abrasão, acabamento microtexturizado, lavável, resistente a água, alcalinidade, maresia e intempéries, materiais acessórios e a mão-de-obra necessária para a execução dos serviços de: limpeza da superfície, conforme recomendações do fabricante; aplicação da tinta epox, conforme especificações do fabricante; não remunera o preparo de base, quando necessário.</p>	M <sup>2</sup>	294,03	23,97	29,51	8.677,43	(18,6+3,02)*(11,2+1,2+1,2)	Áre de jogos da quadra
200106	<p><b>Demarcação de quadra (tinta acrílica em piso para faixas de demarcação, com faixas de 5 cm e 8 cm de largura, aplicada com trincha)</b></p>	M	180,00	5,20	6,40	1.152,40	180	Áre de jogos da quadra

Será medido por comprimento de faixa de sinalização pintada (m). O item remunera o fornecimento de tinta acrílica fosca de grande desempenho para pisos, várias cores, conforme especificações do fabricante, que confere um acabamento microtexturizado e antiderrapante com refletorização, materiais acessórios e a mão-de-obra necessária para o preparo de pavimento de concreto e a aplicação da tinta em faixas com até 8 cm de largura.

200200

**Alambrados e portão**

O item remunera a execução de alambrado tubular em quadro para fechamento em geral, com altura determinada aferida na projeção vertical, não sendo considerada a altura do chumbamento em mureta, em (m)

Constituído por:

A) Fornecimento e instalação de montantes verticais, em tubos de aço carbono SAE 1008 / 1010, galvanizados de acordo com norma ASTM A 513, com diâmetro externo de 2" e espessura de 2,25 mm, chumbados diretamente sobre mureta na profundidade média de 0,50 m e com espaçamento máximo de 2,40 m entre colunas;

B) Fornecimento e instalação de travamentos horizontais soldados aos montantes verticais, nas partes superior e inferior do alambrado, em tubos de aço carbono SAE 1008 / 1010, galvanizados de acordo com norma ASTM A 513, com diâmetro externo de 2" e espessura de 2,65 mm:

200201	Alambrado para quadra esportiva com tela de arame galvanizado, fixada em quadros de tubos de aço galvanizado, h=1m	M	10,24	263,74	324,72	3.325,10	10,24	Fechamento fundo do palco
200202	Alambrado para quadra esportiva com tela de arame galvanizado, fixada em quadros de tubos de aço galvanizado, h=2m	M	104,85	408,72	503,22	52.762,20	$(28-4,7)*2+18+21,62*2-3,9-4,5+3,75+1,66$	Conforme projeto fechamento lateral e área de jogos
200300	<u>Outros</u>							
200301	Equipamentos esportivos (volley, futsal, basquete) todos juntos  Será medido por conjunto de equipamentos (cj). O item remunera o fornecimento de equipamentos esportivos composto de: A) Trave completa com rede, todos os materiais, equipamentos e mão-de-obra necessária para a execução dos serviços: execução de esperas para a fixação da trave, em tubo de PVC, com tampas removíveis em ferro galvanizado inclusive tubo dreno; fornecimento e instalação de trave removível, nas dimensões oficiais de 3 x 2 x 1 m, em tubo de aço galvanizado, providos de ganchos especiais para a fixação da rede, com acabamento em esmalte, fornecimento e instalação de rede para a trave em náilon, com malha de 10 x 10 cm, fio com espessura de 2 mm. B) Tabela completa, com suporte para basquete com a sua respectiva rede, todos os materiais. equipamentos e	CJ	1,00	9.226,73	11.359,95	11.359,95	1	
200302	Colchão de brita (lastro de brita 3 e 4 apiloado manualmente com maço de 30kg)	M <sup>3</sup>	14,70	187,47	230,81	3.393,32	$(18,6+3,02)*(11,2+1,2+1,2)*0,05$	Área de jogos

	<p>Será medido pelo volume acabado, na espessura mínima de 5 cm (m³):  O item remunera o fornecimento de pedra britada em números médios e a mão-de-obra necessária para o apiloamento do terreno e execução do lastro. Remunera também o fornecimento de lona plástica preta e a mão-de-obra necessária para a aplicação da lona na área do piso coberto pelo colchão de brita.</p>								
200304	<p><b>Armadura de tela de aço CA 60B (tela de aço CA 60 soldada com trama de 100x100mm D=4,20mm do fio e arrame recozido) OBS: 2,20KG/M2</b></p>	KG	646,87	26,70	32,87	21.264,60	$(18,6+3,02)*(11,2+1,2+1,2)*2,2$	Laje de piso da quadra	
	<p>Será medido pelo peso nominal das telas constantes no projeto de armadura (kg).  O item remunera o fornecimento de tela soldada em aço CA-60B com trama 100 x 100mm tipo Q138, transporte e colocação; estão incluídos no item os serviços e materiais secundários como arame, espaçadores, emendas e perdas por desbitolamento, cortes e pontas de traspasse para emendas.</p>								
200305	<p><b>Concreto fck=25Mpa, e=8cm lançado em piso de quadra, executado em etapa única, para polimento mecânico, inclusive com juntas ou cortes em placas não maiores que 4,0 m2 e polimento mecânico superficial</b></p>	M³	23,52	799,89	984,82	23.165,59	$(18,6+3,02)*(11,2+1,2+1,2)*0,08$	Laje de piso da quadra	

	<p>Será medido pelo volume calculado no projeto de formas, sendo que o volume da interseção dos diversos elementos estruturais deve ser computado uma só vez (m<sup>3</sup>).</p> <p>O item remunera o fornecimento e lançamento de concreto usinado com resistência mínima à compressão de 25 Mpa, o adensamento através de vibradores de imersão e régua vibradoras e o desempenho utilizando desempenadeiras mecânicas, o requadro em forma de juntas serradas e de construção, remunera também a aspersão contínua de água nas horas subseqüentes à concretagem e durante os 14 dias seguintes e o corte das juntas de dilatação que será executado com serra mecânica provida de disco diamantado com a profundidade do corte de no máximo 3 cm e o fornecimento e instalação de formas e barras de transferência.</p>							
200308	Tela de nylon (malha 10 X 10 cm)	M <sup>2</sup>	514,61	20,00	24,62	12.671,80	18*28+4,78*2,22	<p>Proteção reservatório superior e sob toda a área de projeção de cobertura para proteger refletores e telhas</p>
	<p>Será medido pela área instalada (m<sup>2</sup>).</p> <p>O item remunera o fornecimento e instalação de tela de náilon, com malha de 10 x 10 cm, fio com espessura de 2 mm na cor verde. remunera também acessórios para instalação.</p>							

200403	<b>Estrutura de aço para cobertura em arco, espaçamento entre arcos de 6,0 m, vão de 30,0 m, em aço A 36, inclusive montagem</b>	M <sup>2</sup>	504,00	232,90	286,75	144.520,23	18*28	Área de projeção da quadra
	<p>Será medido pela projeção horizontal da cobertura em arco com 5m entre arcos e vão de 20 m (m<sup>2</sup>).</p> <p>O item remunera o fornecimento de estrutura metálica em aço ASTM-A36 de todos elementos necessários para estrutura da cobertura como pilares, vigas de apoio, terças etc., incluindo chapas de ligação, soldas, parafusos galvanizados, chumbadores, perdas e acessórios, beneficiamento e pré-montagem de partes da estrutura em fábrica ou canteiro, transporte e descarregamento, traslado interno à obra, montagem e instalação completa se todos elementos necessários, remunera também o preparo da superfície das peças por meio da utilização de Zarcão e a execução de serviços como a limpeza da superfície, lixamento final, remoção do pó e a aplicação em duas demãos de esmalte.</p>							
200404	<b>Cobertura em telhas de aço galvanizado, perfil ondulado, esp. 0,5 mm</b>	M <sup>2</sup>	744,74	122,13	150,37	111.983,31	18*28*1,034+28*2*2+18*3,1*2	área de projeção da quadra mais empenas mais saias

	<p>Será medido pela área, de projeção horizontal, da cobertura executada (m<sup>2</sup>).</p> <p>O item remunera o fornecimento e instalação das telhas em chapa de aço galvanizado, perfil ondulado, com no mínimo 0,5mm de espessura, em qualquer comprimento, materiais acessórios para a fixação das telhas, em estrutura, de apoio, metálica, ou de madeira, costura, fechamento e vedação entre as telhas e a mão-de-obra necessária para o transporte interno à obra, içamento e a montagem completa das telhas, em coberturas com curvatura.</p>						
		<b>SUB-TOTAL =</b>				<b>394.275,94</b>	
<b>230000</b>	<b>LIMPEZA</b>						
<b>230100</b>	<u>Limpeza:</u>						
<b>230101</b>	<b>Limpeza Geral da edificação</b>	M <sup>2</sup>	504,00	7,58	9,33	4.703,58	<b>18*28</b>
	<p>Será medido pela área, na projeção horizontal, de obra limpa (m<sup>2</sup>).</p> <p>O item remunera o fornecimento do material e a mão-de-obra necessários para a limpeza geral de pisos, paredes, vidros, áreas externas, bancadas, louças, metais, etc., removendo-se materiais excedentes e resíduos de sujeiras, deixando a obra pronta para a utilização.</p>						
<b>230201</b>	<b>Transporte e carga manual de material a granel (ou demolição) até a caçamba em até 100m</b>	M <sup>3</sup>	40,00	108,15	133,15	5.326,17	<b>40</b>

		SUB-TOTAL =				10.029,75	
240000	<b>LEVANTAMENTOS, E PROJETOS</b>						
240100	<p><b><u>Levantamento planialtimétrico e cadastral, urbano, suburbano e rural</u></b></p> <p>Será medido por área de levantamento planialtimétrico e cadastral executado (un). O item remunera o fornecimento da mão-de-obra qualificada necessária para a execução de levantamento planialtimétrico e cadastral em áreas urbanas e suburbanas até 2.000m<sup>2</sup>, destinado à regularização, projetos viários e de infra-estrutura e urbanização, compreendendo: o detalhamento de divisas de gleba principal, sistema viário, quadras, áreas livres e institucionais, lotes, edificações, postes de rede pública de eletrificação, tampões com as respectivas identificações, guias, sarjetas, muro de arrimo, taludes e a elaboração das peças gráficas pertinentes. De acordo com a norma NBR 13.133/94 e lei federal 10.267/01, também remunera o fornecimento de projeto planialtimétrico, contendo todas as informações e detalhes levantados de acordo com o padrão da Secretaria Estadual de Educação (SEF MG) inclusive respectivo</p>						
240101	<b>Levantamento planialtimétrico e cadastral, urbano, suburbano e rural em terreno até 2.000 m<sup>2</sup></b>	UN	1,00	1.499,86	1.938,72	1.938,72	1
240200	<b><u>Projetos</u></b>						

	<p>Será medido por unidade de desenho fornecido e aprovado pela fiscalização ou terceiros conforme o caso (un).  O item remunera o fornecimento de projeto, contendo todas as informações e detalhes construtivos, para a execução completa da obra de acordo com o padrão da Secretaria Estadual de Educação (SEE MG), inclusive a concessão dos direitos autorais referentes ao projeto para a Caixa Escolar. O projeto deverá ser constituído por: peças gráficas no formato A1; relatórios contendo as premissas de projeto; especificações técnicas; memoriais descritivos, listas de quantidade e memórias de cálculo pertinentes. Apresentados conforme relação abaixo:  A) Os produtos gráficos deverão ser desenvolvidos por meio do software "AUTOCAD" versão 2000 ou posterior e apresentados da seguinte forma:  - Apresentações parciais na forma de projeto básico, em papel sulfite, para ajustes e liberação pela Diretoria de Rede Física das Regionais para a</p>							
240201	<b>Projeto executivo de arquitetura em formato A1</b>	UN	1,00	1.548,51	2.001,60	2.001,60		1
240202	<b>Projeto executivo de instalações hidrosanitárias em formato A1</b>	UN	1,00	2.518,23	3.255,06	3.255,06		1
240203	<b>Projeto executivo de instalações elétricas em formato A1</b>	UN	1,00	2.592,23	3.350,72	3.350,72		1
240206	<b>Projeto executivo e estrutural de estrutura de concreto</b>	UN	2,00	2.333,20	3.015,89	6.031,79		2
240207	<b>Projeto executivo e estrutural de estrutura metálica</b>	UN	2,00	3.077,71	3.978,25	7.956,50		2

240209	Projeto executivo de drenagem pluvial	UN	1,00	2.011,84	2.600,50	2.600,50	1			
		<b>SUB-TOTAL = 27.134,89</b>								
260000	<b>OUTROS</b>									
SETOP ED-50734	Frise de alumínio anodizado natural 3/8"(uso interno)	M	6,80	22,35	27,52	187,12	4,26+0,36+2,18	Alvenaria de fechamento superior na laje de cobertura das instalações sanitárias		
ED-509686	Portão em tubo de aço galvanizado com costura, diâmetro de 2", esp. 2mm, com tela quadriculada ondulada, trama de 1/2" (12,70mm), fio 12 (2, 77mm), exclusive cadeado e pintura	M <sup>2</sup>	45,75	567,47	698,67	31.964,11	1,5*3,5*3+3*1,3*2,5+4,05*2,5*2			
		<b>SUB-TOTAL = 32.151,23</b>								
		<b>TOTAL CUSTO = 800.910,07</b>								
		29,26%	<b>BDI PROJETO = -</b>							
		23,12%	<b>BDI OBRA = -</b>							
		<b>TOTAL GERAL = 800.910,07</b>								

Documento assinado digitalmente  
 ANA CAROLINE FONSECA MOURA  
 Data: 09/04/2026 11:12:16-0300  
 Verifique em <https://validar.iti.gov.br>

Ana Caroline Fonseca Moura - CAU/MG A135811-1  
 Arquiteta do Município de Baldim



Stener Marcelo Fonseca - CREA/MG: 189760D  
 Eng. do Município de Baldim



PREFEITURA MUNICIPAL DE BALDIM  
ESTADO DE MINAS GERAIS  
18.116.129/0001-25



**Baldim: Onde O Futuro Acontece!**

## Relatório Fotográfico

**OBRA DE CONSTRUÇÃO DE UMA QUADRA POLIESPORTIVA PARA ESCOLA MUNICIPAL SÃO BERNARDO NA SEDE DO MUNICÍPIO DE BALDIM-MG (QUADRA TIPO 3 - 504M<sup>2</sup> - PROGRAMA DE FORTALECIMENTO DAS ESCOLAS MUNICÍPAIS)**



Foto 1: Terreno aonde será construída uma Quadra Poliesportiva para Escola Municipal São Bernardo na Sede do Município de Baldim-MG. Coordenadas Geográficas: -19.287798°; -43.953282°  
Fonte: Google Earth.



PREFEITURA MUNICIPAL DE BALDIM  
ESTADO DE MINAS GERAIS  
18.116.129/0001-25



**Baldim: Onde O Futuro Acontece!**



Foto 2: Terreno aonde será construída uma Quadra Poliesportiva para Escola Municipal São Bernardo na Sede do Município de Baldim-MG. Fonte: Próprio autor.



Foto 3: Terreno aonde será construída uma Quadra Poliesportiva para Escola Municipal São Bernardo na Sede do Município de Baldim-MG. Fonte: Próprio autor.



PREFEITURA MUNICIPAL DE BALDIM  
ESTADO DE MINAS GERAIS  
18.116.129/0001-25



**Baldim: Onde O Futuro Acontece!**



Foto 4: Terreno aonde será construída uma Quadra Poliesportiva para Escola Municipal São Bernardo na Sede do Município de Baldim-MG. Fonte: Próprio autor.



Foto 5: Terreno aonde será construída uma Quadra Poliesportiva para Escola Municipal São Bernardo na Sede do Município de Baldim-MG. Fonte: Próprio autor.



PREFEITURA MUNICIPAL DE BALDIM  
ESTADO DE MINAS GERAIS  
18.116.129/0001-25

**Baldim: Onde O Futuro Acontece!**



Foto 6: Terreno aonde será construída uma Quadra Poliesportiva para Escola Municipal São Bernardo na Sede do Município de Baldim-MG. Fonte: Próprio autor.

Baldim/MG, 08 de abril de 2026.

Documento assinado digitalmente  
**gov.br** ANA CAROLINE FONSECA MOURA  
Data: 09/04/2026 11:12:16-0300  
Verifique em <https://validar.iti.gov.br>

Ana Caroline Fonseca Moura - CAU/MG A135811-1  
Arquiteta do Município de Baldim

ASSINADO DIGITALMENTE  
**STENER MARCELO FONSECA**  
A conformidade com a assinatura pode ser verificada em:  
<http://serpro.gov.br/assinador-digital>

Stener Marcelo Fonseca – CREA/MG: 189760D  
Eng. do Município de Baldim



## SECRETARIA DE ESTADO DE EDUCAÇÃO - DIRETORIA DE INFRAESTRUTURA ESCOLAR E GESTÃO DA REDE FÍSICA - PLANILHA DE SERVIÇOS



ESCOLA: ESCOLA MUNICIPAL SÃO BERNARDO.

DATA: 08/04/2026

MUNICÍPIO: BALDIM-MG.		ISS	3%	SERVIÇOS: OBRA DE CONSTRUÇÃO DE UMA QUADRA POLIESPORTIVA PARA ESCOLA MUNICIPAL SÃO BERNARDO NA SEDE DO MUNICÍPIO DE BALDIM-MG (QUADRA TIPO 3 - 504M <sup>2</sup> - PROGRAMA DE FORTALECIMENTO DAS ESCOLAS MUNICÍPAIS)				
ITEM	DESCRIÇÃO	ANALISADO				800.910,07	LOCAL DE INTERVENÇÃO	
		UNID.	QUANT.	P. UNIT. (S/BDI)	P. UNIT. (C/BDI)	P. TOTAL (C/BDI)	MEMÓRIA DE CALCULO	
010000	INSTALAÇÃO DOS SERVIÇOS DE ENGENHARIA							
010001	<p>Locação dos serviços de engenharia: execução de gabarito</p> <p>Será medido pela área de obra locada, aferida entre os eixos de fundação e acrescentando-se 0,50 m, a partir do eixo, para o lado externo (m). O item remunera o fornecimento de pontaletes em Pinus ou Cedrinho de 3" x 3"; tábuas em Pinus de 1" x 12"; arame galvanizado; inclusive materiais acessórios e a mão-de-obra necessária para os serviços de locação completa em obras de edificação compreendendo: locação de estacas, eixos principais, paredes, etc.</p>	M	92,00	48,53	59,75	5.497,01	28*2+18*2	Perímetro da quadra
010003	Fornecimento e colocação de placa dos serviços de engenharia em chapa galvanizada (3,00 X 1,50m) - Governo do Estado - (Ampliação e / ou Reforma acima de R\$ 30.000,00)	UN	1,00	1.230,21	1.514,63	1.514,63	1	Rente ao muro de divisa da escola

	<p>Será medido por unidade de placa instalada (UN).</p> <p>O item remunera as placas de obras que deverão ser confeccionadas em chapa galvanizada 0,26. As chapas serão afixadas com rebites 540 e parafusos 3/8, em uma estrutura metálica com viga U 2" enrijecida e Metalon 20x20. O suporte para a instalação deverá ser em Eucalipto Autoclavado. As placas serão pintadas na frente e no verso com fundo anticorrosivo e tinta automotiva.</p> <p>FORMATO: 3,00 x 1,50m. O tamanho da placa é definido em função do local da sua instalação e/ou do valor dos serviços acima de R\$ 30.000,00, obedecendo à proporção de 6,00 x 3,00m e o manual de identidade visual do Governo de Minas.</p>							
010004	<p><b>Limpeza do terreno, raspagem, capina e queima manual</b></p>	M <sup>2</sup>	660,00	1,36	1,67	1.105,13	31*21+3*3	Área de implantação da quadra

	<p>Será medido pela área real do terreno, onde ocorrer a limpeza manual de vegetação (m²).  O item remunera o fornecimento de caminhão basculante, a mão-de-obra necessária e ferramentas auxiliares para a execução dos serviços executados manualmente com auxílio de ferramental apropriado para a roçada, derrubada de árvores e arbustos, destocamento, fragmentação de galhos e troncos, empilhamento e transporte, abrangendo: a remoção de vegetação, árvores e arbustos com diâmetro do tronco até 5 cm, medidos na altura de 1,00 m do solo, capim. etc.; arrancamento e remoção de tocos, raízes e troncos; raspagem manual da camada de solo vegetal na espessura mínima de 15 cm; carga manual; e o transporte, interno na obra, num raio de 500m.</p>								
010006	<p><b>Barracão em madeira, piso cimentado e cobertura em telhas de fibrocimento ondulada</b></p>	M²	10,89	565,51	696,26	7.582,23	3,3*3,3		<p><b>Local a ser definido com a fiscalização</b></p>

	<p>Será medido pela área de projeção da cobertura de construção provisória executada, com croqui analisado e aprovado previamente pela fiscalização. (M²)</p> <p>O item remunera o fornecimento de materiais e mão-de-obra necessários para a execução de construção provisória em madeira destinada a escritório e/ou depósito de obra, constituída por: piso interno e calçada externa em concreto usinado, Fck 20 MPa; paredes, portas e janelas em chapa compensada plastificada de no mínimo 6 mm de espessura, e / ou compensado resinado com seladora impermeabilizante e aplicação de textura na pintura; janelas com vidro fantasia de 3 ou 4mm; porta com dobradiças de latão cromado e fechadura de embutir cromada e com miolo tipo Georges; estrutura, apoio para cobertura e contraventamentos em pontaletes e tábuas de Pinus ou Cedrinho e engradamento da cobertura de eucalipto imunizado, cobertura com telha em fibrocimento.</p>							
		<b>SUB-TOTAL =</b>				<b>15.699,00</b>		
<b>030000</b>	<b>TRABALHOS EM TERRA</b>							
<b>030001</b>	<b>Aterro Compactado manual, com soquete</b>	M <sup>3</sup>	10,04	69,95	86,12	864,60	$31*1,5*2*0,05+18*2*0,05+(2,35+1,36)*1,36*0,25+3,89*1,36*0,44$	<b>Passeio lateral e rampa</b>

	<p>Será medido pelo volume de aterro compactado (m³). O item remunera o fornecimento de equipamentos e mão-de-obra necessários para execução dos serviços de aterro interno, com material existente ou importado, incluindo o apiloamento em camadas, de 20 cm, com maço de 30 kg e a disposição das sobras.</p>							
030002	<p><b>Escavação manual de vala em solo de 1ª e 2ª categoria, profundidade em até 2,00m</b></p>	M³	31,50	69,65	85,75	2.701,25	$28*0,25*0,46*2+18*0,25*0,46*2+(18,6+3,02)*0,25*0,46*2+(4,46+2,25+2,41+2,25+2,41+0,2)*0,25*0,46+0,4*0,25*0,46*2+15,4*0,25*0,46*2+1,1*0,25*0,4*2+(3,75+1,66)*0,25*0,46+(2,58+3,74)*0,25*0,46+1,24*0,25*0,46+4,7*0,25*0,46+(2,11*2+0,18*3)*0,25*0,46+1,82*0,25*0,46+0,75*0,75*0,8*14+0,45*0,45*0,46*15$	Baldrames,blocos e coroamento
030003	<p>Será medido pelo volume escavado, considerando-se um acréscimo para cada lado, no plano horizontal, em relação às dimensões de cada peça, de 20 cm (m³). O item remunera o fornecimento da mão-de-obra necessária para a escavação manual em solo de 1ª e 2ª categorias em valas ou cavas até 2,00 m de profundidade.</p> <p><b>Escavação manual em campo aberto em solo exceto rocha com profundidade em até 2,00m</b></p>	M³	9,02	40,80	50,23	453,16	3,14*1,3*1,3*1,7	Reservatório de água pluvial

	<p>Será medido pelo volume real escavado (m³). O item remunera o fornecimento da mão-de-obra necessária para a escavação manual em solo, de primeira ou segunda categoria, em campo aberto.</p>							
030005	<p><b>Reaterro manual de vala apiloado</b></p>	M <sup>3</sup>	4,18	69,65	85,75	358,87	$28*0,05*0,4^2+18*0,05*0,4^2+(18,6+3,02)*0,05*0,4^2+(4,46+2,25+2,41+2,25+2,41+0,2)*0,05*0,4+0,4*0,05*0,4^2+15,4*0,05*0,4^2+1,1*0,05*0,4^2+(3,75+1,66)*0,05*0,4+(2,58+3,74)*0,05*0,4+1,24*0,05*0,4+4,7*0,05*0,4+(2,11*2+0,18*3)*0,05*0,4+1,82*0,05*0,4+14*0,05*0,05*0,7+15*0,05*0,05*0,4$	Baldrames,blocos e coroamento
030007	<p><b>Escavação manual de tubulão à céu aberto</b></p>	M <sup>3</sup>	10,77	346,66	426,81	4.596,81	$3,14*0,7*0,7/4*2*14$	Tubulão para pilares metálicos

	<p>Será medido pelo volume escavado até a cota prevista (m³)</p> <p>O item remunera o fornecimento de mão de obra, ferramentas e equipamentos necessários para a execução dos serviços de escavação do tubulão a céu aberto.</p> <p>Remunera também a locação do tubulão, o alargamento da base, esgotamento caso seja encontrado quantidade de água que impeça a continuidade da escavação</p>							
		<b>SUB-TOTAL =</b>				<b>8.974,68</b>		
<b>040000</b>	<b>SONDAGEM, FUNDAÇÕES, MUROS E CONTENÇÕES</b>							
<b>040001</b>	<p><b>Armadura de aço, CA 50, corte e dobra no canteiro</b></p> <p>Será medido pelo peso nominal das bitolas constantes no projeto de armadura (kg).</p> <p>O item remunera o fornecimento de aço CA-50 ( A ou B ) com fyk igual 500 MPa, dobramento, transporte e colocação de armaduras de qualquer bitola e qualquer comprimento; estão incluídos no item os serviços e materiais secundários como arame, espaçadores, perdas decorrentes de desbitolamento, cortes e pontas de transpasse para emendas.</p>	KG	1183,00	11,74	14,45	17.099,42	33,8*35	Fundação
<b>040002</b>	<p><b>Fôrma de madeira para fundação, com tábuas e sarrafos, 3 aproveitamentos e desforma</b></p>	M <sup>2</sup>	189,40	66,36	81,70	15.474,44	$28*0,4*4+18*0,4*4+21,62*0,4*4+(3,75+1,66)*0,4*2+15,4*0,4*6+(3,74+2,58)*0,4*2+1,24*0,4*2+4,7*0,4*2+1,82*0,4*2+4,22*0,4*2+0,7*0,4*4*14+15*0,4*4$	Fundação

040003	<p>Será medido pelo desenvolvimento das áreas em contato com o concreto, não se descontando áreas de interseção até 0,20 m<sup>2</sup> (m<sup>2</sup>). O item remunera o fornecimento dos materiais e a mão-de-obra para execução e instalação da forma, incluindo escoras, gravatas, desmoldante e desforma.</p> <p><b>Concreto armado para fundação (incluindo fornecimento, transporte, lançamento, forma e desforma)</b></p> <p>Será medido pelo volume calculado no projeto de formas, sendo que o volume da interseção dos diversos elementos estruturais deve ser computado uma só vez (m<sup>3</sup>). O item remunera o fornecimento de betoneira, pedra britada números 1 e 2, cimento, areia e a mão-de-obra necessária para o preparo do concreto, com resistência mínima à compressão de 20,0 MPa. Remunera também o transporte, lançamento e adensamento. Está também incluído e remunerado 70Kg por m<sup>3</sup> de concreto de armadura considerando o fornecimento de aço CA-50 ( A ou B ) com fyk igual 500 MPa, dobramento, transporte e colocação de armaduras de qualquer bitola e qualquer comprimento; estão incluídos no item os serviços e materiais secundários como arame, espaçadores, perdas decorrentes de desbitolamento, cortes e pontas de traspasse para emendas e também 8m<sup>2</sup> de forma por m<sup>3</sup> de concreto considerando o fornecimento dos materiais e a mão-</p>	M <sup>3</sup>	0,42	2.038,38	2.509,65	1.065,42	3,14*1,3*1,3*0,08	Laje reservatório subterrâneo
--------	--	----------------	------	----------	----------	----------	-------------------	-------------------------------

040004	<p><b>Concreto estrutural virado no local, controle "A", consistência para vibração, brita 1, FCK=20 MPA e lançamento em fundação</b></p>	M <sup>3</sup>	33,80	685,70	844,23	28.534,77	$28*0,2*0,4*2+18*0,2*0,4*2+(18,6+3,02)*0,2*0,4*2+(4,46+2,25+2,41+2,25+2,41+0,2)*0,2*0,4+0,4*0,2*0,4*2+15,4*0,2*0,4*2+1,1*0,2*0,4*2+(3,75+1,66)*0,2*0,4+(2,58+3,74)*0,2*0,4+1,24*0,2*0,4+4,7*0,2*0,4+(2,11*2+0,18*3)*0,2*0,4+1,82*0,2*0,4+10,77+14*0,7*0,7*0,8+15*0,4*0,4*0,4$	Fundação	
<p>Será medido pelo volume calculado no projeto de formas, sendo que o volume da interseção dos diversos elementos estruturais deve ser computado uma só vez (m<sup>3</sup>). O item remunera o fornecimento de betoneira, pedra britada número 1, cimento, areia e a mão-de-obra necessária para o preparo do concreto, com resistência mínima à compressão de 20,0 MPa. Remunera também o transporte, lançamento e adensamento.</p>	040005	<p><b>Lastro de concreto (contra-piso) não estrutural impermeabilizado, E=6 cm</b></p>	M <sup>2</sup>	66,38	61,51	75,73	5.027,34	$28*0,25*2+18*0,25*2+(18,6+3,02)*0,25*2+(4,46+2,25+2,41+2,25+2,41+0,2)*0,25+0,4*0,25*2+15,4*0,25*2+1,1*0,25*2+(3,75+1,66)*0,25+(2,58+3,74)*0,25+1,24*0,25+4,7*0,25+(2,11*2+0,18*3)*0,25+1,82*0,25+14*0,7*0,7+15*0,4*0,4+1,3*1,3*3,14$	Fundação
<p>Será medido pela área onde será executado, na espessura mínima de 6cm (m<sup>2</sup>). O item remunera o fornecimento de cimento, areia, pedra britada nº 1, 2, e a mão-de-obra necessária para o apiloamento do terreno e execução do lastro.</p>									

040300	<u>Sondagem a percussão</u>							
040301	<b>Mobilização e desmobilização por equipamentos de sondagem a percussão d= 2 1/2"</b>  Será medido por unidade de transporte e instalação de equipamento de sondagem (un). O item remunera o fornecimento e instalação de equipamentos necessários para execução de sondagem, a mobilização e desmobilização dos mesmos, independente da distância entre a empresa fornecedora e o local da sondagem.	UN	1,00	915,03	1.126,58	1.126,58	1,00	<b>Mobilização</b>
040302	<b>Sondagem a percussão d=2 1/2" (profundidade mínima para medição 30m)</b>  Será medido pelo comprimento total dos furos de sondagem executados, sendo a quantidade mínima para medição 30 metros (m). O item remunera o fornecimento da mão-de-obra qualificada necessária para a execução de sondagem a percussão, remunera também as peças gráficas e relatórios pertinentes.	M	51,00	79,09	97,38	4.966,16		<b>Mínimo de 3 furos de sondagem a serem executados no local de implantação da quadra.</b>
<b>SUB-TOTAL =</b>						<b>73.294,13</b>		
050000	<b>SUPERESTRUTURA</b>							
050005	<b>Concreto armado (incluindo fornecimento, transporte, lançamento, forma e desforma)</b>	M <sup>3</sup>	2,57	2.786,64	3.430,91	8.800,38	0,15*0,15*1,5*16+22*0,15*0,15*0,5+0,18*0,2*6*3+0,2*0,2*4*3+0,15*0,15*10*0,5+5*0,15*0,15*1+1,3*1,3*0,08*3,14	<b>Pilares e pilaretes da superestrutura e tampa reservatório subterrâneo</b>

050009	<p>Será medido pelo volume calculado no projeto de formas, sendo que o volume da interseção dos diversos elementos estruturais deve ser computado uma só vez (m³).  O item remunera o fornecimento de betoneira, pedra britada números 1 e 2, cimento, areia e a mão-de-obra necessária para o preparo do concreto, com resistência mínima à compressão de 25,0 MPa. Remunera também o transporte, lançamento e adensamento. Está também incluído e remunerado 80Kg por m³ de concreto de armadura considerando o fornecimento de aço CA-50 ( A ou B ) com fyk igual 500 MPa, dobramento, transporte e colocação de armaduras de qualquer bitola e qualquer comprimento; estão incluídos no item os serviços e materiais secundários como arame, espaçadores, perdas decorrentes de desbitolamento, cortes e pontas de traspasse para emendas e também 15m² de forma de compensado plastificado por m³ de concreto considerando o</p> <p>Laje pré-fabricada treliçada para piso, intereixo 50 cm e=25cm (capeamento 5 cm e elemento cerâmico 20 cm) sobrecarga mínima 300 Kgf / m²</p>	M²	83,84	276,90	340,92	28.583,63	$(4,46+2,25+2,41+2,4+2,46)*0,4+15,8*0,7+15,8*0,4+(2,11*2+0,2+0,36)*2,2+2,96*4,14+10,24*3,74-2,35*1,36-1,36*4,89+2,58*3,74$	Laje arquibancada, palco, instalações sanitárias, depósito e camarim
--------	--	----	-------	--------	--------	-----------	--	--

	<p>Será medido pela área delimitada pelos eixos das paredes e/ou vigas (m<sup>2</sup>).</p> <p>O item remunera o fornecimento de vigota pré-fabricada treliçada; lajota cerâmica; concreto com fck maior ou igual a 25MPa, para o capeamento; aço para armadura de distribuição; materiais acessórios e a mão-de-obra necessária para a execução dos serviços: a estocagem das vigotas e lajotas cerâmicas conforme exigências e recomendações do fabricante; o transporte interno à obra; o içamento das vigotas e das lajotas cerâmicas; a montagem completa das vigotas treliçadas e das lajotas cerâmicas; resultando laje para piso; a execução e instalação da armadura de distribuição posicionada na capa, para o controle da fissuração; o escoramento até 3,00 m de altura e a retirada do mesmo.</p>						
		<b>SUB-TOTAL =</b>				<b>37.384,01</b>	
<b>060000</b>	<b>ALVENARIA</b>						
<b>060100</b>	<u>Execução de:</u>						
<b>060107</b>	Alvenaria de vedação com bloco de concreto, 14x19x39 cm, espessura da parede 14 cm, juntas de 10mm com argamassa mista de cimento, cal hidratada e areia sem peneirar traço 1:0,5:8	M <sup>2</sup>	281,83	68,37	84,18	23.723,56	<p style="text-align: center;">(28- 4,7)*2*1,5+18*1,5+18*3+21,62*0,5*2+( 3,75+1,66)*0,5+15,8*0,5+0,4*0,5*2+15,8 *0,5+15,8*1+2,58*3+4,7*3*3+3,74*2,5+( 4,22+0,56)*0,3+1,82*3+1,1*1*2- 1,6*2*1,5+8,24*0,5+4,78*1+2,02*1</p> <p style="text-align: right;">Alvenaria conforme consta em projeto</p>

	<p>Será medido por área de superfície executada, descontando-se todos os vãos (m²).</p> <p>O item remunera o fornecimento de materiais e mão-de-obra necessários para a execução de alvenaria de vedação a ser revestida, confeccionada em bloco vazado de concreto simples, com superfície áspera para garantir a aderência do revestimento, assentada com argamassa de cimento, cal hidratada e areia; dimensões padronizadas de 14 x 19 x 39 cm, e resistência mínima à compressão de acordo com a NBR 6136.</p>								
<b>SUB-TOTAL =</b>							<b>23.723,56</b>		
<b>070000</b>	<b>COBERTURA E FORRO</b>								
<b>070100</b>	<b><u>Fornecimento, transporte e colocação de telhas, tipo:</u></b>								
<b>070400</b>	<b><u>Instalação de Calhas e rufos:</u></b>								
	<p>Será medido por comprimento instalado (m).</p> <p>Os itens remuneram o fornecimento e instalação de calhas ou rufos em chapa galvanizada nº 24, com desenvolvimento descrito no item, inclusive materiais acessórios para emendas, junção em outras peças, vedação e fixação.</p>								
<b>070403</b>	<b>Calha de chapa galvanizada, nº 24 desenvolvimento 60 cm</b>	M	56,00	81,24	100,02	5.601,27	28*2	Nas duas águas da cobertura	
<b>070500</b>	<b><u>Condutor de água pluvial e buzinetes</u></b>								

	<p>Será medido por comprimento instalado (m). O item remunera o fornecimento de materiais e mão de obra para instalação de tubo na cor branca (condutores) verticais e executadas com PVC reforçado com as juntas com bolsa e anel de borracha, inclusive materiais acessórios para emendas, suportes, junção em outras peças, vedação e fixação.</p>							
070502	<b>Condutor de água (tubo de PVC branco, com conexões, ponta bolsa e virola, diâmetro da seção 100mm)</b>	M	48,00	84,45	103,97	4.990,79	8*6	8 descidas de água pluvial da cobertura
<b>SUB-TOTAL =</b>						<b>10.592,06</b>		
080000	<b>INSTALAÇÕES HIDRÁULICAS</b>							
080100	<b>Fornecimento e instalação de:</b>							
080101	<p><b>Torneira de pressão para uso geral, amarela, p/ jardim</b></p> <p>Será medido por unidade de torneira instalada (un). O item remunera o fornecimento e instalação de torneira curta com rosca, para uso geral, em latão fundido sem acabamento de 1/2" ou 3/4"; inclusive materiais acessórios necessários à instalação e ligação à rede de água.</p>	UN	1,00	53,21	65,51	65,51	1	Reservatório de água pluvial
080105	<b>Torneira de boia para Caixa d'água Ø 32mm.</b>	UN	1,00	284,56	350,35	350,35	1	Reservatório superior

	<p>Será medido por unidade de torneira instalada (un). O item remunera o fornecimento e a instalação da torneira de bóia, com diâmetro nominal de 1", inclusive material de vedação.</p>							
<b>080200</b>	<b><u>Fornecimento e instalação de:</u></b>							
<b>080201</b>	<p><b>Válvula de descarga metálica com registro interno e canopla, D: 32mm (1 1/4") ou 40mm (1 1/2)</b></p> <p>Será medido por unidade de válvula de descarga instalada (un). O item remunera o fornecimento e instalação da válvula de descarga, com registro próprio, em latão ou bronze, com acabamento cromado liso, diâmetro nominal de 1 1/4" ou 1 1/2", inclusive materiais acessórios de vedação e o tubo de descida.</p>	UN	2,00	389,82	479,95	959,89	2	<b>Instalação sanitária</b>
<b>080207</b>	<p><b>Lavatório de louça, sem coluna completa para fixação direta.</b></p>	UN	2,00	582,80	717,54	1.435,09	2	<b>Instalação sanitária PNE</b>

	<p>Será medido por unidade instalada (un).  O item remunera o fornecimento e a instalação do lavatório constituído por: lavatório de louça sem coluna; torneira de mesa para lavatório acabamento em latão cromado de 1/2", sifão cromado de 1" x 1 1/2"; tubo de ligação cromado com canopla; válvula metálica de 1" para ligação ao sifão, um par de parafusos com bucha para fixação do lavatório, materiais acessórios necessários para sua instalação e ligação à rede de esgoto.</p>								
080210	<b>Vaso sanitário convencional branca.</b>	UN	2,00	426,30	524,86	1.049,72	2		<b>Instalação sanitária</b>
	<p>Será medido por unidade instalada (un).  O item remunera o fornecimento da bacia sifonada de louça conforme as normas vigentes NBR 15097 e NBR 15099. Remunera também: bolsa de borracha; anel de borracha de expansão de 4"; tubo de ligação com canopla, parafusos niquelados; massa de vidro para fixação e assentamento da base; materiais acessórios e a mão-de-obra necessária para a instalação e ligação às redes de água e esgoto.</p>								
080400	<b><u>Fornecimento e instalação de registro de gaveta com e sem acabamento:</u></b>								

	<p>Será medido por unidade de registro instalado (un).</p> <p>O item remunera o fornecimento e instalação de registro de gaveta em latão fundido, diâmetro e acabamento como especificado, inclusive materiais acessórios e de vedação.</p>								
080403	Acabamento bruto diâmetro 25mm (1")	UN	1,00	79,59	97,99	97,99	1	Bebedouro	
080409	Com canopla diâmetro 40mm (1 1/2") - (acabamento cromado)	UN	2,00	135,31	166,59	333,19	2	Instalação sanitária	
080500	<u>Serviços de fixação de:</u>								
080600	<u>Fornecimento, transporte e instalação de:</u>								
080601	Conjunto elevatório motor-bomba (bomba centrífuga) de 3/4 HP	UN	1,00	1.152,64	1.419,13	1.419,13	1	Eletrobomba reservatório subterrâneo	

Será medido por unidade de conjunto motor-bomba instalado e testado de acordo com a vazão exigida em projeto (un).

O item remunera o fornecimento e instalação de conjunto motor-bomba centrífuga com multiestágio trifásico, potência de 13/4HP, para vazões de no mínimo 10,8 m<sup>3</sup>/h com altura manométrica mínima de 20m, remunera também materiais complementares e acessórios como chumbadores e a mão-de-obra necessária para a fixação, instalação completa e realização dos testes de funcionamento.

**080700 Fornecimento, transporte e instalação da rede de água fria em tubo em PVC:**

Será medido por comprimento (m):  
O item remunera o fornecimento e instalação de tubos de PVC rígido soldável ou roscável de diâmetro especificado; para rede de água fria, inclusive conexões e materiais acessórios; abertura e fechamento de rasgos, para tubulações embutidas; ou escavação e reaterro apilado de valas com profundidade média de 60 cm, para tubulações enterradas; ou fixação por grampos ou presilhas quando a tubulação for aparente.

080705	Tubo PVC soldável 25mm (com conexões), incluindo serviços de rasgo e enchimento de rasgo em alvenaria com argamassa para passagem de tubulação	M	65,00	29,21	35,96	2.337,62	65,00	Alimentação instalação sanitária e bebedouro
080707	Tubo PVC soldável 40mm (com conexões), incluindo serviços de rasgo e enchimento de rasgo em alvenaria com argamassa para passagem de tubulação	M	8,00	46,15	56,82	454,56	8,00	Alimentação instalação sanitária
080800	<u>Fornecimento, transporte e instalação de reservatório d'água:</u>  Será medido por unidade de reservatório instalado (un). O item remunera o fornecimento de reservatório com capacidade especificada destinado ao armazenamento de água, constituído por: corpo cilíndrico em polietileno ou fibra de vidro, acabamento interno liso para evitar o crescimento e proliferação de algas e fungos; tampa superior de encaixe ou alçapão para inspeção; furações para: entrada, saída e ladrão e a mão-de-obra necessária para o transporte interno, assentamento e instalação completa do reservatório.							
080801	De polietileno cilíndrico com tampa, capacidade 1.000 litros	UN	1,00	887,41	1.092,58	1.092,58	1	Instalação sanitária

080805	<b>Em fibra de vidro cilíndrico com tampa, capacidade 10.000 litros</b>	UN	1,00	5.326,97	6.558,57	6.558,57	1	<b>Reservatório subterrâneo de água pluvial</b>
080903	<b>Dispenser toalheiro em ABS para folhas de papel</b>	UN	2,00	73,61	90,63	181,26	2	<b>Instalação sanitária</b>
	Será medido por unidade de dispenser toalheiro instalado (un). O item remunera o fornecimento e instalação do porta-papel de parede (dispenser toalheiro), em plástico ABS branco, com fecho de segurança, para papel com duas, ou três dobras, inclusive material de fixação.							
081103	<b>Porta -papel de louça branca</b>	UN	2,00	76,78	94,53	189,06	2,00	<b>Instalação sanitária</b>
	Será medido por unidade instalada (un). O item remunera o fornecimento e a instalação de porta-papel de louça de 15 x 15 cm; cimento, areia, cimento branco, inclusive materiais acessórios necessários para a argamassa de assentamento e rejuntamento.							
081104	<b>Saboneteira de louça branca sem alça</b>	UN	2,00	48,95	60,27	120,53	2,00	<b>Instalação sanitária</b>
	Será medido por unidade instalada (un). O item remunera o fornecimento e a instalação de saboneteira de louça de 15 x 15 cm; cimento, areia, cimento branco, inclusive materiais acessórios necessários para a argamassa de assentamento e rejuntamento.							

081106	<b>Ralo Seco PVC quadrado 100 X 40mm com grelha branca</b>  Será medido por unidade de ralo instalado (un). O item remunera o fornecimento e instalação de ralo seco em PVC rígido, de 100 x 40 mm, com grelha de PVC, inclusive materiais acessórios.	UN	2,00	32,70	40,26	80,52	2,00	Instalação sanitária
081107	<b>Ducha higiênica com registro para controle do fluxo de água 1/2"</b>  Será medido por unidade instalada (un). O item remunera o fornecimento e a instalação da ducha higiênica manual com registro para controle de fluxo de águas de 1/2" cromada, inclusive materiais acessórios necessários à instalação e ligação à rede de água.	UN	2,00	174,84	215,26	430,53	2,00	Instalação sanitária
<b>SUB-TOTAL =</b>						<b>17.156,09</b>		
090000	<b>INSTALAÇÕES SANITÁRIAS</b>							
090100	<u>Execução de:</u>							
090101	<b>Caixa de Inspeção ou passagem em alvenaria 60 X 60 X 60 cm, inclusive tampa em concreto, escavação, reaterro e bota-fora</b>	UN	10,00	540,12	665,00	6.649,96	10,00	9 caixas drenagem pluvial, 1 caixas instalação sanitária

Será medido por unidade de caixa executada (un).  
O item remunera o fornecimento de materiais e mão-de-obra necessários para a execução do caixa de inspenção com dimensões descritas, constituído por: alvenaria de tijolo comum com revestimento em argamassa: fundo de concreto e cinta de amarração superior para apoio do tampão em concreto; remunera também os serviços de escavação, escoramento da vala, reaterro e disposição das sobras e impermeabilização interna através de pintura de proteção asfáltica em duas demãos.

**090300** **Fornecimento, transporte e instalação de tubulação em PVC esgoto**  
**diâmetros descritos:**

Será medido por comprimento de tubulação executada (m).  
Os itens a seguir remunera o fornecimento e instalação de tubos de PVC rígido, diâmetro nominal de especificado com ponta e bolsa e anel de borracha; para esgoto domiciliar, inclusive conexões e materiais acessórios; abertura e fechamento de rasgos, para tubulações embutidas; ou escavação e reaterro apiloado de valas com profundidade média de 60 cm, para tubulações enterradas; ou fixação por grampos ou presilhas quando a tubulação for aparente.

090301	Diâmetro de 40 mm	M	50,00	23,04	28,37	1.418,34	50,00	Esgoto bebedouro e Instalações sanitárias
090304	Diâmetro de 100 mm	M	100,00	40,23	49,53	4.953,12	100,00	Esgoto e drenagem água pluvial
090305	Diâmetro de 150 mm	M	25,00	62,63	77,11	1.927,75	25,00	Extravassor do reservatório subterrâneo
090400	<u>Outros:</u>							
090500	<u>Fornecimento e instalação de caixa sifonada:</u>							
090501	Em PVC, com grelha quadrada/redonda,150x150x75mm  Será medido por unidade caixa instalada (un). O item remunera o fornecimento e instalação da caixa sifonada, em PVC rígido, de 150 x 150 x 75 mm, inclusive grelha metálica e o material necessário para sua ligação à rede de esgoto.	UN	2,00	84,20	103,67	207,33	2,00	Instalação sanitária
<b>SUB-TOTAL =</b>						<b>15.156,50</b>		
100000	<b>INSTALAÇÃO ELÉTRICA</b>							
100100	<u>Fornecimento e instalação de globo tipo drops:</u>							
100300	<u>Fornecimento, transporte e instalação luminária em de calha comercial completa</u>							

	<p>Será medido por unidade de luminária instalada (un).</p> <p>O item remunera o fornecimento de luminária de sobrepor com corpo em chapa de aço pintada com ou sem refletor, conforme especificações do item com soquetes para lâmpada fluorescente de 18/20/32/40 W, inclusive materiais acessórios e a mão-de-obra necessária para a instalação da luminária; inclusive o fornecimento de lâmpada e reator e teste de funcionamento.</p>							
100302	<b>Luminária fluorescente completa com 2 lâmpadas de 20W ou 16W, tipo calha de sobrepor</b>	UN	3,00	242,49	298,55	895,66	3	<b>Instalação sanitária, depósito</b>
100400	<u>Fornecimento e instalação interruptor e tomadas, inclusive placa:</u>							
100401	<b>Tomada universal 2 P+T</b>	UN	7,00	27,32	33,64	235,45	7,00	<b>Bebedouros, palco, depósito, instalação sanitária</b>
	<p>Será medido por unidade de tomada instalada (un).</p> <p>O item remunera o fornecimento e instalação de tomada com dois pólos e um terra de 10A para 250V; com placa, haste, contatos de prata e componentes de função elétrica em liga de cobre, conforme ABNT NBR 14136. Remunera também o fornecimento e instalação de placa espelho.</p>							

100403	<b>01 tecla simples 10A - 250V</b>	UN	4,00	28,65	35,27	141,10	4,00	<b>Luminárias e conjunto motobomba</b>
	<p>Será medido por unidade de interruptor instalado (un).  O item remunera o fornecimento e instalação de interruptor, simples de embutir, com uma tecla fosforescente, com contatos de prata, a prova de faísca, de funcionamento silencioso; remunera também o espelho correspondente.</p>							
100500	<b><u>Fornecimento e instalação de disjuntor automático:</u></b>							
	<p>Será medido por unidade de disjuntor instalado (un).  O item remunera o fornecimento de disjuntor automático, linha residencial, com proteção termomagnética, padrão ( "bolt-on" ) NEMA, polos e correntes variáveis conforme o solicitado e tensão de 127 / 220 V, conforme norma NBR 5361 e selo de conformidade do INMETRO, remunera também materiais acessórios e a mão-de-obra necessária para a instalação do disjuntor por meio de parafusos em suporte apropriado; não remunera o fornecimento do suporte.</p>							
100501	<b>Monopolar de 10 a 32 A</b>	UN	4,00	16,25	20,01	80,03	4,00	<b>QDC</b>
100503	<b>Bipolar de 10 a 50 A</b>	UN	4,00	21,62	26,62	106,47	4,00	<b>QDC</b>

100507	Disjuntor de proteção diferencial residual (DR), bipolar, tipo DIN, corrente nominal de 25a, alta sensibilidade, corrente diferencial residual nominal com atuação de 30ma	UN	1,00	137,53	169,33	169,33	1,00	QDC
100600	<u>Fornecimento, transporte e instalação de cabos:</u>  Será medido por comprimento de cabo instalado (m). O item remunera o fornecimento de cordoalha de cobre recozido, de diâmetro especificado confeccionada em malha de fios de cobre trançada, isenta de falhas, emendas, oxidações, sujeiras, com revestimento em EPR para isolamento de 90°C e nível de isolamento até 1,0 kV e a mão-de-obra necessária para a instalação do cabo.							
100602	Isolado de PVC seção 2,5 mm <sup>2</sup>	M	199,00	3,80	4,68	931,03	(5*2*2+22*2+5*3*2+10*3*3+25*3)	Luminárias e tomadas
100603	Isolado de PVC seção 4,0 mm <sup>2</sup>	M	288,00	5,42	6,67	1.921,85	(28*2*2+7*2+25*2+56*2)	Refletores e alimentação eletrobomba
100700	<u>Fornecimento, transporte e instalação de cabos Sintenax:</u>							

	<p>Será medido por comprimento de cabo instalado (m). O item remunera o fornecimento de cordoalha de cobre recozido, de diâmetro especificado confeccionada em malha de fios de cobre trançada, isenta de falhas, emendas, oxidações, sujeiras, com revestimento SINTENAX e nível de isolamento a partir de 1,0 kV e a mão-de-obra necessária para a instalação do cabo.</p>							
100701	Isolado em PVC seção 10 mm <sup>2</sup>	M	135,00	13,11	16,14	2.179,04	45*3	Entrada de energia ao QDC
100707	Cobre nú # 10mm <sup>2</sup> para aterramento	M	10,00	12,78	15,73	157,35	10	Aterramento QDC
	<p>Será medido por comprimento de cabo instalado (m). O item remunera o fornecimento de cordoalha de cobre recozido, de 10,0 mm<sup>2</sup>, confeccionada em malha de fios de cobre eletrolítico nu, têmpera mole isenta de falhas, emendas, oxidações, sujeiras, encordoamento classe 2 na bitola especificada e a mão-de-obra necessária para a instalação do cabo.</p>							
100900	<u>Fornecimento e colocação de eletroduto em PVC roscável,com conexões:</u>							

Será medido pelo comprimento de tubulação instalada (m).  
 O item remunera o fornecimento e instalação de tubos, luvas, curvas e buchas em cloreto de polivinil (PVC) de diâmetro especificado, rígido, tipo pesado, com rosca, cor preta e braçadeiras em "U" para instalações de telefonia, embutidas em lajes, paredes ou pisos, aparentes, ou enterradas; remunera também o fornecimento de materiais acessórios e a mão-de-obra necessária para a execução dos serviços: abertura e fechamento de rasgos em paredes, ou escavação e reaterro apiloado de valas com profundidade média de 0,60 m nas instalações enterradas, ou fixação por meio de braçadeiras quando a tubulação for aparente e a instalação de arame galvanizado para servir de guia à enfição, inclusive nas tubulações secas.

100901	Diâmetro 20mm (3/4")	M	144,00	26,54	32,68	4.705,35	28*2+7+25+56	Circuitos dos refletores e alimentação eletrobomba
100904	Diâmetro 40mm (1 1/2")	M	45,00	43,52	53,58	2.411,18	45,00	Entrada de energia ao QDC
101000	<u>Fornecimento e colocação de mangueira PVC flexível corrugado:</u>							

	<p>Será medido pelo comprimento de eletroduto instalado (m).</p> <p>O item remunera o fornecimento e instalação de eletroduto em PVC corrugado flexível, tipo leve, diâmetro conforme especificado, espessura da parede de 0,3 mm, cor amarela, para instalações elétricas e de telefonia, somente quando embutidas em paredes de alvenaria; remunera também o fornecimento de materiais acessórios e a mão-de-obra necessária para a execução dos serviços: abertura e fechamento de rasgos em paredes e a instalação de arame galvanizado para servir de guia à enfição, inclusive nas tubulações secas.</p>								
101002	<b>Diâmetro 25mm (3/4")</b>	M	77,00	11,38	14,01	1.078,85	77,00		<b>Circuitos internos a quadra</b>
101202	<b>Caixa de passagem 4"x 2" sem placa</b>	UN	11,00	9,93	12,23	134,48	11,00		
	<p>Será medido por unidade de caixa instalada (un).</p> <p>O item remunera o fornecimento e instalação de caixa estampada de 4" x 2", em chapa de aço nº 18, esmaltada à quente interna e externamente, com olhais para fixação dos eletrodutos e orelhas para fixação de espelho.</p>								
101204	<b>Caixa octogonal p/ teto (laje maciça ou pré fabricada)</b>	UN	3,00	10,35	12,74	38,23	3,00		

101206	<p>Será medido por unidade de caixa instalada (un). O item remunera o fornecimento e instalação de caixa estampada octogonal com fundo móvel de 4 "x 4", em chapa de aço nº 18, esmaltada à quente interna e externamente, com olhais para fixação dos eletrodutos e orelhas para fixação de espelho.</p> <p><b>Projeto externo para lâmpada a vapor de mercúrio 250 W, com ângulo regulável, com alojamento para reator.</b></p> <p>Será medido por unidade de projetor instalado (un). O item remunera o fornecimento e instalação completa de projetor retangular hermético, constituído por: corpo e aro em alumínio fundido, com aletas para dissipação de calor; refletor interno em chapa de alumínio estampado refletal liso, stucco ou escamado, acabamento anodizado; visor plano, em cristal temperado, à prova de choque térmico, fixado ao corpo por meio de aro e junta vedadora; suporte para fixação, tipo "U", em aço galvanizado a fogo movimentos horizontal e vertical; soquetes para lâmpadas: de vapor metálico de 400 W, ou vapor de sódio de alta pressão de 250 / 400 W, ou vapor de mercúrio de 250 / 500 W, ou mista de 250 / 500 W, conforme o fabricante; remunera também o fornecimento de lâmpada e reator.</p>	UN	12,00	523,95	645,09	7.741,05	12,00
--------	--	----	-------	--------	--------	----------	-------

101400	<b>Quadro de distribuição PVC ou chapa de aço de embutir ou sobrepor</b>							
	<p>Será medido por unidade de quadro instalado (un).</p> <p>O item remunera o fornecimento do quadro em chapa de aço ou PVC completo, barramento, inclusive suporte para fixação de disjuntores padrão ( "bolt-on" ) NEMA, por meio de parafusos; ou trilho tipo DIN para a fixação de mini-disjuntores padrão DIN, por meio de trava ajustável; remunera também o fornecimento de materiais acessórios e a mão-de-obra necessária para a instalação completa do quadro; não remunera o fornecimento dos disjuntores.</p>							
101411	<b>Quadro de distribuição de embutir em chapa, para 34 disjuntores DIN, inclusive barramentos neutro/terra e barramento trifásico de 100a</b>	UN	1,00	573,03	705,51	705,51	1,00	
<b>SUB-TOTAL =</b>						<b>23.631,97</b>		
120000	<b>ESQUADRIAS METÁLICAS</b>							
120100	<b>Fornecimento e instalação de:</b>							
120101	<b>Passa prato / Porta / portão de ferro, completo</b>	M <sup>2</sup>	5,88	488,14	601,00	3.533,87	0,8*2,1+1*2,1*2	Instalação sanitária e depósito

	<p>Será medido por área de passa prato / porta / portão instalado (m²).</p> <p>O item remunera o fornecimento da passa prato, porta ou portão de abrir ou correr, sob medida, com uma ou duas folhas, constituído por: folha da porta em chapa de ferro nº 14 ( MSG ), numa face, com ou sem abertura; requadro para a estrutura da folha da porta, em perfil de chapa de ferro nº 14 MSG, tipo tubular; batentes em perfil de chapa dobrada em chapa de ferro nº 12 ( MSG ); jogo completo de ferragens, incluindo dobradiças, fechaduras, maçanetas, puxadores e trincos, compatíveis com as dimensões da porta; inclusive cimento, areia, materiais acessórios e a mão-de-obra necessária para a instalação e fixação da porta e do batente. Remunera também materiais acessórios e mão de obra para a execução de duas demãos de zarcão e duas demãos de esmalte.</p>								
120103	Janela de ferro completa, colocação e acabamento basculante	M <sup>2</sup>	3,20	729,03	897,58	2.872,26	,8*1*4	Depósito e instalação sanitária	

	<p>Será medido por área de janela instalada (m²).</p> <p>O item remunera o fornecimento de janelas basculantes, sob medida, com uma ou duas folhas, constituído por chapa dobrada nº 18, com tratamento em fundo anticorrosivo, para pintura em esmalte sintético com a folha em vidro liso ou fantasia de 4mm, batentes em perfil de chapa dobrada em chapa de ferro nº 14 ( MSG ); jogo completo de ferragens, incluindo dobradiças, fechaduras, maçanetas, puxadores e trincos, compatíveis com as dimensões da janela; inclusive cimento, areia, materiais acessórios e a mão-de-obra necessária para a instalação e fixação da janela e do batente. Remunera também materiais acessórios e mão de obra para a execução de duas demãos de zarcão e duas demãos de esmalte, e instalação dos vidros cristal 4mm.</p>					
		<b>SUB-TOTAL =</b>				<b>6.406,13</b>
<b>130000</b>	<b>FERRAGENS</b>					
<b>130100</b>	<b><u>Fornecimento e colocação de:</u></b>					
<b>130101</b>	<b>Fechaduras para porta interna</b>	UN	3,00	112,89	138,99	416,97

	<p>Será medido por unidade de fechadura para porta interna instalada (un).</p> <p>O item remunera o fornecimento, acessórios, ferramentas e mão de obra necessária para instalação de fechadura de embutir com maçaneta do tipo alavanca, com cubo lingueta, trinco, roseta integralmente executados em latão amarelo e com acabamento cromado em todas as partes externas aparentes do tipo Gorges, com 55 mm de distância de broca, também dotadas de trinco reversível, e com peso mínimo de 770 g.</p>						
130200	<b><u>Outros: (fornecimento e execução):</u></b>						
130201	<p><b>Barra apoio deficiente tubo em aço inox 1 1/4" L=100cm para parede</b></p> <p>Será medido por unidade instalada (un).</p> <p>O item remunera o fornecimento de barra de apoio tipo reta, para pessoas com mobilidade reduzida, em tubo de aço inoxidável AISI 304, liga 18,8, diâmetro nominal de 1 1/4", com espessura de 3/32", comprimento de 1000 mm; com resistência mínima ao esforço, em qualquer sentido, de 1,5 kN; flanges nas extremidades e parafusos para fixação, em aço inoxidável; tubo e flanges com acabamento escovado, ou polido fosco; acessórios e a mão-de-obra necessária.</p>	UN	4,00	230,41	283,68	1.134,72	4
130202	<p><b>Barra apoio deficiente tubo em aço inox 1 1/4" L=80cm para apoio de lavatório</b></p>	UN	2,00	180,84	222,65	445,30	2

	<p>Será medido por unidade instalada (un).</p> <p>O item remunera o fornecimento de barra de apoio em lavatórios, para pessoas com mobilidade reduzida, em tubo de aço inoxidável AISI 304, liga 18,8, diâmetro nominal de 1 1/4", com espessura de 3/32", comprimento de 800 mm; com resistência mínima ao esforço, em qualquer sentido, de 1,5 kN; flanges nas extremidades e parafusos para fixação, em aço inoxidável; tubo e flanges com acabamento escovado, ou polido fosco; acessórios e a mão-de-obra necessária.</p>						
130204	<p><b>Corrimão duplo em tubo de aço galvanizado d = 1 1/2"- fixado em alvenaria</b></p> <p>Será medido pelo comprimento, aferido no desenvolvimento, de corrimão instalado (m).</p> <p>O item remunera o fornecimento de Corrimão tubular duplo constituído por: tubo de aço galvanizado com diâmetro de 1 1/2", espessura de 2,25 mm; suporte em chapa de ferro galvanizado, com espessura de 1/8"; fixação por meio montate em tubo de ferro galvanizado, de 2" de diâmetro e espessura de 2,5mm, com parafusos auto-atarrachantes, e através de chumbador metálico com rosca e porca com diâmetro de 1/4 "de polegada em pisos de concreto revestidos ou não; sinalização tátil por meio de anel em aço inoxidável com textura contrastante à textura do corrimão, instalado 1,00 m antes das extremidades do corrimão, conforme determina NBR 9050; materiais acessórios e a mão-de-obra necessária para o chumbamento das grapas com roscas, ou soldagem do corrimão. O item remunera também o fornecimento de materiais e mão-de-</p>	M	15,36	225,32	277,41	4.261,08	3,81+2,43+1,56*8+1,7

130209	<p><b>Guarda-corpo em aço galvanizado d = 2" e corrimão duplo de tubo de aço galvanizado de d=1 1/2" (usado em rampas)</b></p> <p>Será medido pelo comprimento de corrimão com guarda-corpo, instalado (m).</p> <p>O item remunera o fornecimento de guarda-corpo constituído de tubo de aço galvanizado com 2" de diâmetro e montantes verticais em tubos de aço galvanizado com 2" de diâmetro espaçados em no máximo 90cm entre eles e altura final para ambientes internos de 1,10m e ambientes externos de 1,30m..</p> <p>Base fixada no piso através de parafusos ou chumbadores, um corrimão duplo ( 22cm de distância entre eles) em tubo de aço galvanizado com diâmetro de 1 1/2" , com resistência à carga mínima de 900 N, aplicada em qualquer ponto deles, verticalmente de cima para baixo e horizontalmente em ambos os sentidos, conforme determina a norma NBR 9077 / 1993, fechamento vertical em tubos de aço de 1"; com altura de 0,80 m para ambientes internos e 1,00m para áreas externas, inclusive acessórios e a mão-de-obra</p>	M	12,64	959,30	1.181,09	14.928,98	2,35+3,89+1,6*4	
<b>SUB-TOTAL =</b>						<b>21.187,05</b>		
140000	<b>REVESTIMENTO</b>							
140100	<u>Execução de:</u>							
140101	<b>Emboço com argamassa 1:6 cimento e areia lavada média peneirada, para paredes revestidas com tinta, e = 20mm</b>	M <sup>2</sup>	47,16	34,21	42,12	1.986,35	(1,82*3*2+2,11*3*2)*2	<b>Instalação sanitária</b>

140102	<p>Será medido pela área revestida com reboco, não se descontando vãos de até 2,00 m² e não se considerando espaletas. Os vãos acima de 2,00 m² deverão ser deduzidos na totalidade e as espaletas desenvolvidas (m²). O item remunera o fornecimento de cimento, areia e a mão-de-obra necessária para a execução do emboço.</p> <p><b>Reboco com argamassa 1:2:8 cimento, cal e areia</b></p>	M²	440,54	36,23	44,61	19.650,96	<p>(28-4,7- 1,6)*1,5*4+18*3+18*1,5*2+21,62*4*0,5 +(3,75+1,66)*0,5*2+2,58*3+2,58*2,5*2+ 4,5*4*3+3,74*2,35*2+1,24*2,5+8,24*0,5 2+4,7*2*3+4,78*3*3+1,82*4+4,78*1,82+ 3,74*2,58-1,6*1,5+4,78*1+2,02*1- (1,82*3*2+2,11*3*2)*2</p>
140104	<p>Será medido pela área revestida com reboco, não se descontando vãos de até 2,00 m² e não se considerando espaletas. Os vãos acima de 2,00 m² deverão ser deduzidos na totalidade e as espaletas desenvolvidas (m²). O item remunera o fornecimento de cimento, cal hidratada, areia e a mão-de-obra necessária para a execução do reboco.</p> <p><b>Chapisco com argamassa 1:3 cimento e areia, a colher</b></p>	M²	487,70	9,46	11,65	5.680,33	<p>(28-4,7- 1,6)*1,5*4+18*3+18*1,5*2+21,62*4*0,5 +(3,75+1,66)*0,5*2+2,58*3+2,58*2,5*2+ 4,5*4*3+3,74*2,35*2+1,24*2,5+8,24*0,5 2+4,7*2*3+4,78*3*3+1,82*4+4,78*1,82+ 3,74*2,58-1,6*1,5+4,78*1+2,02*1</p>

	<p>Será medido pela área revestida com chapisco, não se descontando vãos de até 2,00 m<sup>2</sup> e não se considerando espaletas. Os vãos acima de 2,00 m<sup>2</sup> deverão ser deduzidos na totalidade e as espaletas desenvolvidas (m<sup>2</sup>). O item remunera o fornecimento de cimento, areia e a mão-de-obra necessária para a execução do chapisco.</p>								
140107	<p><b>Azulejo extra assentado internamente com argamassa pré-fabricada de cimento colante, inclusive c/ rejuntamento interno ou externo</b></p> <p>Será medido pela área de revestimento com placa cerâmica, descontando-se toda e qualquer interferência, acrescentando-se as áreas desenvolvidas por espaletas ou dobras (m<sup>2</sup>). O item remunera o fornecimento de placa cerâmica esmaltada, de primeira qualidade ( classe A, ou classe extra ), conforme anexo A da NBR 13818, indicada para revestimentos internos, com as características: A) Dimensões: 15 x 15 cm, 20 x 20 cm ou 25 x 25 cm; B) Alta absorção de água: &gt; 10%, grupo BIII ( poroso ); C) Resistência química: classe B ( média resistência química a produtos domésticos e de piscinas ); D) Resistência ao manchamento: classe de limpabilidade 5; E) Carga de ruptura &gt; 200 N; F) Resistente ao choque térmico; Remunera também o fornecimento de argamassa colante industrializada, e a mão-de-obra necessária para a execução dos serviços: limpeza e</p>	M <sup>2</sup>	47,16	88,46	108,91	5.136,29	(1,82*3*2+2,11*3*2)*2	Instalação sanitária	
<b>SUB-TOTAL =</b>						<b>32.453,94</b>			

150000	<b>PISOS E RODAPÉS</b>								
150100	<b>Fornecimento e assentamento de pisos, em:</b>								
150104	<p><b>Revestimento com cerâmica aplicado em piso, acabamento esmaltado, ambiente interno, padrão extra, cor branca, dimensão da peça até 2.025cm², PEI V, assentamento com argamassa industrializada, inclusive rejuntamento</b></p> <p>Será medido pela área de piso revestida com placa cerâmica, descontando-se toda e qualquer interferência, acrescentando-se as áreas desenvolvidas por espaletas ou dobras (m²).</p> <p>O item remunera o fornecimento de placa cerâmica esmaltada de primeira qualidade ( classe A, ou classe extra ), conforme anexo A da NBR 13818, indicada para pisos internos sujeitos a lavagem freqüente, com as características:</p> <p>A) Dimensões: Até 2.025 cm²  B) Média absorção de água: 3% &lt; Abs &lt; 6%, grupo BIIa ( semigrés ) ;  C) Resistência química: classe A ( alta resistência química a produtos domésticos e de piscinas );  D) Resistência ao manchamento: classe de limpabilidade 5;  E) Carga de ruptura &gt; 1.000 N;  F) Resistência à abrasão superficial classe V (PEI-5);  G) Resistência ao risco (escala Mohs): &gt; 5;  H) Resistente a pretagem:</p>	M²	7,68	74,21	91,37	701,74	2,11*1,82*2	Instalação sanitária	

150115	<p><b>Placa cimentícia 40 x 40 cm, e = 3,5 cm, de alta resistência, podotátil direcional ou alerta, assentada com argamassa de cimento e areia</b></p> <p>Será medido pela área revestida com ladrilho, descontando-se toda e qualquer interferência, acrescentando-se as áreas desenvolvidas por espaletas ou dobras (m²). O item remunera o fornecimento de ladrilho hidráulico podotátil, para portadores de deficiência visual, de 40 x 40 cm, com espessura média de 3,5 cm, em várias cores, cimento, cal hidratada, areia, materiais acessórios, e a mão-de-obra necessária para os serviços: preparo e aplicação da argamassa mista de assentamento; assentamento de ladrilho hidráulico, conforme paginação prevista em projeto, sobre superfície regularizada, conforme exigências das normas NBR 9457 e NBR 9050 e recomendações dos fabricantes. Não remunera os serviços de regularização da superfície.</p>	M²	48,92	135,22	166,48	8.144,34	31*2*0,4+21*2*0,4+1,5*8*0,4+1,24*0,4+2,5*0,4+0,6*0,4*2+1,36*0,4	Passeio lateral, palco e bebedouros
150300	<b><u>Contra- piso e regularização:</u></b>							
150301	<p><b>Lastro de concreto (contra-piso) não estrutural impermeabilizado, E=6 cm</b></p> <p>Será medido pela área onde será executado, na espessura mínima de 6cm (m²). O item remunera o fornecimento de cimento, areia, pedra britada nº 1, 2 e a mão-de-obra necessária para o apiloamento do terreno e execução do lastro.</p>	M²	8,14	61,51	75,73	616,54	1,82*2,11*2+0,64*0,36*2	Instalação sanitária e sóculo

150405	<p>Passeio de concreto e= 8 cm, fck 15 Mpa, c/ preparo p/ terreno, incluindo preparo de caixa, sem revestimento com argamassa de cimento e areia</p> <p>Será medido pela área de piso concretado (m²). O item remunera o fornecimento de cimento; areia; pedra britada nº 1; ripa de Cupiúba ou Paraju; remunera também o fornecimento de materiais acessórios e a mão de obra necessária para o preparo do concreto, preparo da caixa, lançamento e a execução do passeio com acabamento desempenado, em concreto preparado no local.</p>	M²	269,64	75,32	92,73	25.004,75	$31*2*1,5+18*1,5*2+1,2*15,8+9*1,78+(28-1,82)*2,3-15,8*1,1+2,04*16+(2,35+1,36+1,36+3,89)*1,36$	Perímetro externo e área interna de circulação da quadra
		<b>SUB-TOTAL =</b>					<b>34.467,38</b>	
170000	<b>PINTURA</b>							
170100	<u>Pintura:</u>							
170103	Tinta acrílica em parede externa, sem emassamento (duas demãos)	M²	17,33	23,81	29,31	508,02	$1,82*2,11*2+3,74*2,58$	Laje de cobertura

170203	<p>Será medido pela área de superfície preparada e pintada, não se descontando vãos de até 2,00 m<sup>2</sup> e não se considerando espaletas, filetes ou molduras. Os vãos acima de 2,00 m<sup>2</sup> deverão ser deduzidos na totalidade e as espaletas, filetes ou molduras desenvolvidas (m<sup>2</sup>).</p> <p>O item remunera o fornecimento de selador de tinta para pintura acrílica; tinta à base de emulsão 100% acrílica, solúvel em água, acabamento fosco acetinado, materiais acessórios e a mão-de-obra necessária para a execução dos serviços de: limpeza da superfície, lixamento, remoção do pó e aplicação do selador, conforme recomendações do fabricante; aplicação da tinta acrílica, em duas demãos conforme especificações do fabricante, sobre superfície revestida com massa ou não.</p> <p><b>Pintura texturizada com desempenadeira de aço, lixamento do emboço e fundo selador</b></p>	M <sup>2</sup>	423,21	31,70	39,03	16.517,56	<p>(28-4,7-  1,6)*1,5*4+18*3+18*1,5*2+21,62*4*0,5  +(3,75+1,66)*0,5*2+2,58*3+2,58*2,5*2+  4,5*4*3+3,74*2,35*2+1,24*2,5+8,24*0,5  2+4,7*2*3+4,78*3*3+1,82*4+4,78*1,82+  3,74*2,58-1,6*1,5+4,78*1+2,02*1-  (1,82*3*2+2,11*3*2)*2-  (1,82*2,11*2+3,74*2,58)</p>	Alvenaria conforme consta em projeto
--------	---	----------------	--------	-------	-------	-----------	--	--------------------------------------

	<p>Será medido pela área de superfície preparada e pintada, deduzindo-se toda e qualquer interferência (m²).  O item remunera o fornecimento de selador de tinta para pintura com textura acrílica; revestimento texturizado 100% acrílico, sem agregados minerais, para uso interno ou externo, materiais acessórios; e a mão-de-obra necessária para os serviços de: limpeza, lixamento e remoção do pó; aplicação do revestimento texturizado acrílico, em uma demão, sem diluição do produto, conforme recomendações do fabricante.</p>					
		<b>SUB-TOTAL =</b>				<b>17.025,57</b>
<b>180000</b>	<b>BANCADAS, PRATELEIRAS E DIVISÓRIAS</b>					
<b>180100</b>	<u>Execução de:</u>					
<b>180110</b>	<p><b>Soleira ou peitoril de granito cinza andorinha e=2cm</b></p> <p>Será medido pela área da peça em granito a ser instalada (m²).  O item remunera o fornecimento de granito cinza andorinha com acabamento polido ou jateado na espessura de 2,0 cm; areia, cimento, cimento branco ou rejunte, materiais acessórios e a mão-de-obra necessária para o assentamento e rejuntamento do granito em soleiras e / ou peitoris, com largura até 20 cm; não remunera o preparo prévio da superfície.</p>	M²	0,40	337,43	415,44	166,18

1\*,2\*2

Instalação sanitária

		SUB-TOTAL =				166,18		
200000	<b>QUADRA</b>							
200100	<b>Execução de:</b>							
200105	<b>Pintura com tinta a base epox em piso de quadra esportiva concreto 2 demãos</b>  Será medido pela área de superfície pintada, deduzindo-se toda e qualquer interferência (m²). O item remunera o fornecimento de tinta à base epox, com alta resistência à abrasão, acabamento microtexturizado, lavável, resistente a água, alcalinidade, maresia e intempéries, materiais acessórios e a mão-de-obra necessária para a execução dos serviços de: limpeza da superfície, conforme recomendações do fabricante; aplicação da tinta epox, conforme especificações do fabricante; não remunera o preparo de base, quando necessário.	M²	294,03	23,97	29,51	8.677,43	(18,6+3,02)*(11,2+1,2+1,2)	Áre de jogos da quadra
200106	<b>Demarcação de quadra (tinta acrílica em piso para faixas de demarcação, com faixas de 5 cm e 8 cm de largura, aplicada com trincha)</b>	M	180,00	5,20	6,40	1.152,40	180	Áre de jogos da quadra

Será medido por comprimento de faixa de sinalização pintada (m). O item remunera o fornecimento de tinta acrílica fosca de grande desempenho para pisos, várias cores, conforme especificações do fabricante, que confere um acabamento microtexturizado e antiderrapante com refletorização, materiais acessórios e a mão-de-obra necessária para o preparo de pavimento de concreto e a aplicação da tinta em faixas com até 8 cm de largura.

200200

**Alambrados e portão**

O item remunera a execução de alambrado tubular em quadro para fechamento em geral, com altura determinada aferida na projeção vertical, não sendo considerada a altura do chumbamento em mureta, em (m)

Constituído por:

A) Fornecimento e instalação de montantes verticais, em tubos de aço carbono SAE 1008 / 1010, galvanizados de acordo com norma ASTM A 513, com diâmetro externo de 2" e espessura de 2,25 mm, chumbados diretamente sobre mureta na profundidade média de 0,50 m e com espaçamento máximo de 2,40 m entre colunas;

B) Fornecimento e instalação de travamentos horizontais soldados aos montantes verticais, nas partes superior e inferior do alambrado, em tubos de aço carbono SAE 1008 / 1010, galvanizados de acordo com norma ASTM A 513, com diâmetro externo de 2" e espessura de 2,65 mm:

200201	Alambrado para quadra esportiva com tela de arame galvanizado, fixada em quadros de tubos de aço galvanizado, h=1m	M	10,24	263,74	324,72	3.325,10	10,24	Fechamento fundo do palco
200202	Alambrado para quadra esportiva com tela de arame galvanizado, fixada em quadros de tubos de aço galvanizado, h=2m	M	104,85	408,72	503,22	52.762,20	$(28-4,7)*2+18+21,62*2-3,9-4,5+3,75+1,66$	Conforme projeto fechamento lateral e área de jogos
200300	<u>Outros</u>							
200301	Equipamentos esportivos (volley, futsal, basquete) todos juntos  Será medido por conjunto de equipamentos (cj). O item remunera o fornecimento de equipamentos esportivos composto de: A) Trave completa com rede, todos os materiais, equipamentos e mão-de-obra necessária para a execução dos serviços: execução de esperas para a fixação da trave, em tubo de PVC, com tampas removíveis em ferro galvanizado inclusive tubo dreno; fornecimento e instalação de trave removível, nas dimensões oficiais de 3 x 2 x 1 m, em tubo de aço galvanizado, providos de ganchos especiais para a fixação da rede, com acabamento em esmalte, fornecimento e instalação de rede para a trave em náilon, com malha de 10 x 10 cm, fio com espessura de 2 mm. B) Tabela completa, com suporte para basquete com a sua respectiva rede, todos os materiais. equipamentos e	CJ	1,00	9.226,73	11.359,95	11.359,95	1	
200302	Colchão de brita (lastro de brita 3 e 4 apiloado manualmente com maço de 30kg)	M <sup>3</sup>	14,70	187,47	230,81	3.393,32	$(18,6+3,02)*(11,2+1,2+1,2)*0,05$	Área de jogos

	<p>Será medido pelo volume acabado, na espessura mínima de 5 cm (m³):  O item remunera o fornecimento de pedra britada em números médios e a mão-de-obra necessária para o apiloamento do terreno e execução do lastro. Remunera também o fornecimento de lona plástica preta e a mão-de-obra necessária para a aplicação da lona na área do piso coberto pelo colchão de brita.</p>								
200304	<p><b>Armadura de tela de aço CA 60B (tela de aço CA 60 soldada com trama de 100x100mm D=4,20mm do fio e arrame recozido) OBS: 2,20KG/M2</b></p>	KG	646,87	26,70	32,87	21.264,60	$(18,6+3,02)*(11,2+1,2+1,2)*2,2$	Laje de piso da quadra	
	<p>Será medido pelo peso nominal das telas constantes no projeto de armadura (kg).  O item remunera o fornecimento de tela soldada em aço CA-60B com trama 100 x 100mm tipo Q138, transporte e colocação; estão incluídos no item os serviços e materiais secundários como arame, espaçadores, emendas e perdas por desbitolamento, cortes e pontas de traspasse para emendas.</p>								
200305	<p><b>Concreto fck=25Mpa, e=8cm lançado em piso de quadra, executado em etapa única, para polimento mecânico, inclusive com juntas ou cortes em placas não maiores que 4,0 m2 e polimento mecânico superficial</b></p>	M³	23,52	799,89	984,82	23.165,59	$(18,6+3,02)*(11,2+1,2+1,2)*0,08$	Laje de piso da quadra	

	<p>Será medido pelo volume calculado no projeto de formas, sendo que o volume da interseção dos diversos elementos estruturais deve ser computado uma só vez (m<sup>3</sup>).</p> <p>O item remunera o fornecimento e lançamento de concreto usinado com resistência mínima à compressão de 25 Mpa, o adensamento através de vibradores de imersão e régua vibradoras e o desempenho utilizando desempenadeiras mecânicas, o requadro em forma de juntas serradas e de construção, remunera também a aspersão contínua de água nas horas subseqüentes à concretagem e durante os 14 dias seguintes e o corte das juntas de dilatação que será executado com serra mecânica provida de disco diamantado com a profundidade do corte de no máximo 3 cm e o fornecimento e instalação de formas e barras de transferência.</p>							
200308	Tela de nylon (malha 10 X 10 cm)	M <sup>2</sup>	514,61	20,00	24,62	12.671,80	18*28+4,78*2,22	<p>Proteção reservatório superior e sob toda a área de projeção de cobertura para proteger refletores e telhas</p>
	<p>Será medido pela área instalada (m<sup>2</sup>).</p> <p>O item remunera o fornecimento e instalação de tela de náilon, com malha de 10 x 10 cm, fio com espessura de 2 mm na cor verde. remunera também acessórios para instalação.</p>							

200403	<b>Estrutura de aço para cobertura em arco, espaçamento entre arcos de 6,0 m, vão de 30,0 m, em aço A 36, inclusive montagem</b>	M <sup>2</sup>	504,00	232,90	286,75	144.520,23	18*28	Área de projeção da quadra
	<p>Será medido pela projeção horizontal da cobertura em arco com 5m entre arcos e vão de 20 m (m<sup>2</sup>).</p> <p>O item remunera o fornecimento de estrutura metálica em aço ASTM-A36 de todos elementos necessários para estrutura da cobertura como pilares, vigas de apoio, terças etc., incluindo chapas de ligação, soldas, parafusos galvanizados, chumbadores, perdas e acessórios, beneficiamento e pré-montagem de partes da estrutura em fábrica ou canteiro, transporte e descarregamento, traslado interno à obra, montagem e instalação completa se todos elementos necessários, remunera também o preparo da superfície das peças por meio da utilização de Zarcão e a execução de serviços como a limpeza da superfície, lixamento final, remoção do pó e a aplicação em duas demãos de esmalte.</p>							
200404	<b>Cobertura em telhas de aço galvanizado, perfil ondulado, esp. 0,5 mm</b>	M <sup>2</sup>	744,74	122,13	150,37	111.983,31	18*28*1,034+28*2*2+18*3,1*2	<b>área de projeção da quadra mais empenas mais saias</b>

	<p>Será medido pela área, de projeção horizontal, da cobertura executada (m<sup>2</sup>).</p> <p>O item remunera o fornecimento e instalação das telhas em chapa de aço galvanizado, perfil ondulado, com no mínimo 0,5mm de espessura, em qualquer comprimento, materiais acessórios para a fixação das telhas, em estrutura, de apoio, metálica, ou de madeira, costura, fechamento e vedação entre as telhas e a mão-de-obra necessária para o transporte interno à obra, içamento e a montagem completa das telhas, em coberturas com curvatura.</p>						
		<b>SUB-TOTAL =</b>				<b>394.275,94</b>	
<b>230000</b>	<b>LIMPEZA</b>						
<b>230100</b>	<u>Limpeza:</u>						
<b>230101</b>	<b>Limpeza Geral da edificação</b>	M <sup>2</sup>	504,00	7,58	9,33	4.703,58	<b>18*28</b>
	<p>Será medido pela área, na projeção horizontal, de obra limpa (m<sup>2</sup>).</p> <p>O item remunera o fornecimento do material e a mão-de-obra necessários para a limpeza geral de pisos, paredes, vidros, áreas externas, bancadas, louças, metais, etc., removendo-se materiais excedentes e resíduos de sujeiras, deixando a obra pronta para a utilização.</p>						
<b>230201</b>	<b>Transporte e carga manual de material a granel (ou demolição) até a caçamba em até 100m</b>	M <sup>3</sup>	40,00	108,15	133,15	5.326,17	<b>40</b>

		SUB-TOTAL =				10.029,75	
240000	<b>LEVANTAMENTOS, E PROJETOS</b>						
240100	<p><b><u>Levantamento planialtimétrico e cadastral, urbano, suburbano e rural</u></b></p> <p>Será medido por área de levantamento planialtimétrico e cadastral executado (un). O item remunera o fornecimento da mão-de-obra qualificada necessária para a execução de levantamento planialtimétrico e cadastral em áreas urbanas e suburbanas até 2.000m<sup>2</sup>, destinado à regularização, projetos viários e de infra-estrutura e urbanização, compreendendo: o detalhamento de divisas de gleba principal, sistema viário, quadras, áreas livres e institucionais, lotes, edificações, postes de rede pública de eletrificação, tampões com as respectivas identificações, guias, sarjetas, muro de arrimo, taludes e a elaboração das peças gráficas pertinentes. De acordo com a norma NBR 13.133/94 e lei federal 10.267/01, também remunera o fornecimento de projeto planialtimétrico, contendo todas as informações e detalhes levantados de acordo com o padrão da Secretaria Estadual de Educação (SEF MG) inclusive respectivo</p>						
240101	<b>Levantamento planialtimétrico e cadastral, urbano, suburbano e rural em terreno até 2.000 m<sup>2</sup></b>	UN	1,00	1.499,86	1.938,72	1.938,72	1
240200	<b><u>Projetos</u></b>						

	<p>Será medido por unidade de desenho fornecido e aprovado pela fiscalização ou terceiros conforme o caso (un).  O item remunera o fornecimento de projeto, contendo todas as informações e detalhes construtivos, para a execução completa da obra de acordo com o padrão da Secretaria Estadual de Educação (SEE MG), inclusive a concessão dos direitos autorais referentes ao projeto para a Caixa Escolar. O projeto deverá ser constituído por: peças gráficas no formato A1; relatórios contendo as premissas de projeto; especificações técnicas; memoriais descritivos, listas de quantidade e memórias de cálculo pertinentes. Apresentados conforme relação abaixo:  A) Os produtos gráficos deverão ser desenvolvidos por meio do software "AUTOCAD" versão 2000 ou posterior e apresentados da seguinte forma:  - Apresentações parciais na forma de projeto básico, em papel sulfite, para ajustes e liberação pela Diretoria de Rede Física das Regionais para a</p>							
240201	<b>Projeto executivo de arquitetura em formato A1</b>	UN	1,00	1.548,51	2.001,60	2.001,60		1
240202	<b>Projeto executivo de instalações hidrosanitárias em formato A1</b>	UN	1,00	2.518,23	3.255,06	3.255,06		1
240203	<b>Projeto executivo de instalações elétricas em formato A1</b>	UN	1,00	2.592,23	3.350,72	3.350,72		1
240206	<b>Projeto executivo e estrutural de estrutura de concreto</b>	UN	2,00	2.333,20	3.015,89	6.031,79		2
240207	<b>Projeto executivo e estrutural de estrutura metálica</b>	UN	2,00	3.077,71	3.978,25	7.956,50		2

240209	Projeto executivo de drenagem pluvial	UN	1,00	2.011,84	2.600,50	2.600,50	1		
		<b>SUB-TOTAL = 27.134,89</b>							
260000	<b>OUTROS</b>								
SETOP ED-50734	Friso de alumínio anodizado natural 3/8"(uso interno)	M	6,80	22,35	27,52	187,12	4,26+0,36+2,18	Alvenaria de fechamento superior na laje de cobertura das instalações sanitárias	
ED-509686	Portão em tubo de aço galvanizado com costura, diâmetro de 2", esp. 2mm, com tela quadriculada ondulada, trama de 1/2" (12,70mm), fio 12 (2, 77mm), exclusive cadeado e pintura	M <sup>2</sup>	45,75	567,47	698,67	31.964,11	1,5*3,5*3+3*1,3*2,5+4,05*2,5*2		
		<b>SUB-TOTAL = 32.151,23</b>							
		<b>TOTAL CUSTO = 800.910,07</b>							
		<b>29,26%</b>	<b>BDI PROJETO = -</b>						
		<b>23,12%</b>	<b>BDI OBRA = -</b>						
		<b>TOTAL GERAL = 800.910,07</b>							

Documento assinado digitalmente  
 ANA CAROLINE FONSECA MOURA  
 Data: 09/04/2026 11:12:16-0300  
 Verifique em <https://validar.iti.gov.br>

Ana Caroline Fonseca Moura - CAU/MG A135811-1  
 Arquiteta do Município de Baldim



Stener Marcelo Fonseca - CREA/MG: 189760D  
 Eng. do Município de Baldim